

Visão moderna traz constantes novidades em Pizza Bar



NÃO SÓ NO JORNAL CARDÁPIO, GATTOFIGA INVESTE EM AÇÕES EMPRESARIAIS INOVADORAS PÁGINA 4

# S. PAULO ZONA SUL

**Monarca Express**  
Agilidade e Rapidez

SERVIÇOS DE MOTOFRETE (11) 94748-4858 (11) 94724-7789 (11) 94714-6465

CULTURA

Arte Afro em destaque nos museus do Ibirapuera



O MAM São Paulo e o Museu Afro Brasil Emanuel Araujo abriram a mostra “Mãos: 35 anos da Mão Afro-Brasileira”, celebrando as contribuições de “A Mão Afro-Brasileira”, de 1988, que marcou a História da Arte Brasileira. PÁGINA 4

## Casa das Rosas reabre dia 28



Depois de dois anos em obras, a Casa das Rosas, no começo da Avenida Paulista, vai reabrir. O museu passou por reformas estruturais e terá duas exposições vão marcar a reabertura, uma delas com fotos históricas da avenida Paulista e outra com obras de artistas contemporâneos. A partir da reabertura, o museu atuará como centro aglutinador das diversas tendências criativas que compõem o atual panorama da cidade e do país, não só em literatura, mas também em artes visuais, performance, música e outras linguagens inter-relacionadas. PÁGINA 5

**2º ENCONTRO DE COLECIONADORES DE MINIATURAS DA VILA MARIANA**

Vendas, Trocas, Pistas de Hot Wheels, Exposição e Sorteios de Miniaturas

Convidado Especial Douglas Fernandes T-Hunted Palestra com autógrafa as 14:00 Vagas Limitadas

**DOMINGO, 29 DE OUTUBRO DE 2023**

**DAS 10:00 ATÉ AS 19:00**

Shopping VM: Rua Pelotas, 83. Vila Mariana, São Paulo/SP. Próximo Metrô Ana Rosa

**EVENTO GRATUITO** Para mais informações: (11) 96077-7342 Luis Li @diecastvilamariana

**PATROCÍNIO:** THE KING OF BOXES @thekingofboxes

**APOIO:** shopping VM VILA MARIANA ZONASUL @shoppingvm

**O sucesso do primeiro evento foi tão grande que um novo evento já foi agendado! PREPAREM-SE!**

**shopping VM VILA MARIANA**

**Endereço**  
Rua Pelotas, 83 - Vila Mariana  
(11) 5576-9400

**Todos os dias, das 10h às 20h**  
shoppingvm.com.br

## Concessionária Aena assume Congonhas



Agora é oficial. O Aeroporto de Congonhas está sob concessão e nos próximos 30 anos será administrado pela empresa espanhola Aena, que já é responsável por outras pistas pelo país. A empresa promete ampliar o movimento, mas cuidar do acesso e entorno. PÁGINA 3

**SINTA-SE BEM. SINTA-SE EM CASA**

O melhor custo benefício da região!

- Reservatório para Águas Pluviais
- Áreas de Lazer com apoios externos
- Orquidário entregue já equipado
- Pet Place com Área Verde

**A 5 MIN. DO METRÔ SAÚDE**  
Saiba mais na página 6 desta edição



# Envolva a família em educação ambiental

Educação ambiental envolve repensar atitudes simples e cotidianas, espalhar notícias, estimular mudanças de hábitos, ter uma visão mais ampla e comunitária, engajar parentes, vizinhos e colegas de trabalho em coisas simples como a separação do lixo em dois: materiais recicláveis (como as embalagens limpas de papel, vidro, metal e plástico) e lixo comum (lixo do banheiro, restos de comida, sobras da varrição doméstica, podas do jardim).

Depois de separado, cada um desses dois "tipos" de resíduos deve ser colocado para coleta em datas diferentes. Para saber quando o serviço é prestado em sua rua, consulte o site, <https://www.ecourbis.com.br/coleta/index.html>.

O passo inicial, entretanto, pode ser dentro de casa. Tanto para quem mora sozinho quanto para quem vive em famílias maiores, com pessoas de diferentes faixas etárias.

## Dose única

De acordo com recenseamentos recentes, no Brasil há atualmente quase 12 milhões de pessoas que moram sozinhas. Só na cidade de São Paulo, são cerca de 500 mil lares em que vive apenas uma pessoa.

Trata-se de uma tendência moderna e que tem impacto na economia, no desenvolvimento e planejamento de produtos, na geração de resíduos.

Para esse tipo de público, as indústrias estão desenvolvendo vários aparelhos eletroeletrônicos que garantem praticidade e entretenimento doméstico, além de oferecer serviços na mesma linha, como aplicativos

de coronas, música, filmes. Compartilhar é mais econômico do que comprar - carros, dvds, cds, blue rays...

E não foi só a lógica de aparelhos, veículos e dispositivos que mudou. Também na hora do preparo de alimentos, por exemplo, o consumidor que vive sozinho - ou em dupla - já encontra diversas opções de refeições individuais semi-prontas. Não é só a quantidade que conta, mas a facilidade no preparo. Muitas são industrializadas que necessitam apenas de alguns minutos no microondas para ficarem prontas.

Mas, além de questionáveis em termos de saúde, essas opções podem não resultar em sobras de alimentos, mas geram muitas embalagens - inclusive aquelas com sobras, engorduradas e que, se não propriamente enxaguadas, não poderão ser recicladas. Vale destacar que encaminhar recicláveis para a coleta seletiva é essencial e garante redução no impacto ambiental que seria inevitável na produção de novas embalagens. Mas antes de pensar em reciclar, é fundamental reduzir a quantidade de resíduos gerados.

Então, para quem mora sozinho a dica é comprar quantidades planejadas de alimentos, produzir várias refeições ao mesmo tempo e congelar. Dessa forma evita-se, ao mesmo tempo, desperdício de alimentos e geração excessiva de recicláveis.

## Envolver a família

Não é só nos domicílios em que vivem uma ou duas pessoas que recorrer a alimentos in-

dustrializados se tornou rotina. Mesmo em famílias maiores, a correria do dia a dia na capital paulista faz com que o suco em caixinha substitua o natural, feito da fruta, a lasanha congelada tenha preferência sobre aquela preparada na hora.

Talvez, a solução para voltar a comer de forma mais saudável seja envolver toda a família no preparo dos alimentos. Aliás, a divisão de tarefas em uma casa tem várias vantagens, inclusive na conscientização ambiental.

As crianças já aprendem na escola técnicas para transformar embalagens em brinquedos, porta-objetos, enfeites e outros itens de utilidade doméstica. Assim, elas já entendem a importância de reduzir os resíduos como forma de proteção à natureza.

Aos adultos cabe, portanto, demonstrar que há outras formas de diminuir a quantidade de lixo gerada diariamente, manter a cidade limpa.

Engajar as crianças e adolescentes na separação do lixo doméstico pode ganhar ares de diversão e de responsabilidade ao mesmo tempo.

Dependendo da faixa etária, eles podem desenvolver atividades com diferentes níveis de dificuldade, como limpar os pratos após a refeição, separar o lixo reciclável do comum, fechar os sacos de lixo de forma correta, levar esses sacos até a área correta do condomínio ou colocar nas calçadas, em dias e horários corretos. Aliás, eles mesmos podem consultar em <https://www.ecourbis.com.br/coleta/index.html>.

A EcoUrbis Ambiental é a responsável pelos serviços de coleta tradicional e coleta seletiva



O DESAFIO DAS FAMÍLIAS NA ATUALIDADE DEVE SER O DA REDUÇÃO DE LIXO E RESÍDUOS EM GERAL, EVITANDO DESPERDÍCIO E PRATICANDO CONSUMO CONSCIENTE

nas zonas sul e leste da capital. Também opera a central de Triagem Carolina Maria de Jesus, na região de Santo Amaro.

## Todos responsáveis

Também é sempre importante conversar em casa sobre como evitar o desperdício, praticar o consumo consciente e passar conceitos de responsabilidade.

A partir da conversa sobre geração de resíduos, divisão de tarefas e separação para reciclagem, fica mais fácil entender os conceitos de economia circular, proteção à natureza.

Mesmo que na residência só habitem adultos, sempre é possível mudar comportamentos e estabelecer alterações na rotina.

Uma boa sugestão pode ser estabelecer o desafio de redução do volume de lixo - tanto reciclável quanto comum.

Quando a equipe de profissionais responsáveis pela coleta passa por sua casa, qual o tama-

nho do saco de lixo usado para descarte? Será que consegue reduzir pela metade? Quanto alimento tem sido jogado no lixo, seja in natura, seja sobra de comida preparada?

As embalagens separadas para coleta seletiva são de alimentos saudáveis? Podem ser substituídas por alimentos naturais?

Outra proposta é dividir as tarefas de cozinha, com produção de quantidades maiores de alimentos para serem congelados ou aproveitados por dias seguidos. Dessa forma, além de evitar o desperdício, há ainda economia de gás, água, energia.

## Doações e trocas

Cultive ainda no ambiente doméstico a prática da doação ou troca. Para gerar menos resíduos, é importante valorizar objetos ainda em condição de uso para que seja reaproveitado por outra pessoa. Uma

roupa, um livro, um aparelho eletrônico que não tem mais utilidade na sua casa e está encostado pode fazer a diferença na vida de outras famílias.

Combine com amigos, procure por eventos como feiras de trocas de brinquedos, livros e cds, faça doações para entidades que mantêm bazares ou usam doações em sua rotina.

Mas é muito importante ressaltar que as doações ou trocas só devem ser feitas quando o item está em perfeitas condições. Doar um eletrônico com defeito, uma roupa desgastada ou um livro rasgado não é uma atitude de família consciente.

Nesses casos, encaminhe o que for possível para reciclagem (livros e apostilas de papel, brinquedos de plástico etc) e aquilo que estiver quebrado - móveis, estofados, eletrônicos - leve para o EcoPonto do seu bairro ou entregue nas Operações Cata-Bagulho. Os endereços e agenda estão em [prefeitura.sp.gov.br](http://prefeitura.sp.gov.br).

## RECICLAGEM

# Lixo eletrônico precisa de descarte especial

A mudança de tecnologias parece inevitável. Nas últimas décadas, a humanidade viu surgirem e desaparecerem fitas cassete, videocassete, cds, dvds, pen drives, blue ray... Se, por um lado, esses dispositivos têm a vantagem de armazenar muita informação em pouco espaço, por outro muitos deles acabaram no lixo comum, com o risco de contaminar solos, formar montanhas de resíduos que levam séculos para se desintegrarem.

O fato é que o lixo eletrônico faz parte da realidade cotidiana e a sociedade vai precisar aprender a conviver com ele. Ou melhor, precisa reduzir sua geração e criar formas para reaproveitamento, reciclagem e descarte correto desse material.

Derca de 54 milhões de to-

neladas métricas de telefones, computadores e outros produtos considerados lixo eletrônico são produzidos por ano, de acordo com dados do Programa das Nações Unidas para o Meio Ambiente (PNUMA) e parceiros.

O Pnuma ainda aponta que isso equivale a sete quilos para cada pessoa na Terra: um número previsto para dobrar até 2050 se nada for feito. Apenas 17% do lixo eletrônico é reciclado. O restante é descartado, muitas vezes para ser peneirado em países de baixa renda por trabalhadores informais, incluindo crianças, que buscam extrair materiais valiosos com grave risco à sua saúde.

A poluição e o desperdício são parte da tripla crise planetária, que inclui a perda de

natureza e biodiversidade e as mudanças climáticas, todas impulsionadas pelo consumo e produção insustentáveis.

Para conter a enxurrada de lixo, os especialistas dizem que todos podem agir. Os consumidores podem comprar menos coisas enquanto reciclam e reutilizam mais.

Os governos podem desenvolver sistemas de gerenciamento de lixo eletrônico para coletar e reciclar, extraído de forma segura parte do valor estimado de US\$62,5 bilhões de materiais descartados. Por fim, as empresas podem construir produtos projetados para durar, não serem substituídos e serem reutilizados.

O Programa da ONU para o Meio Ambiente (PNUMA) ainda alerta que é necessária uma

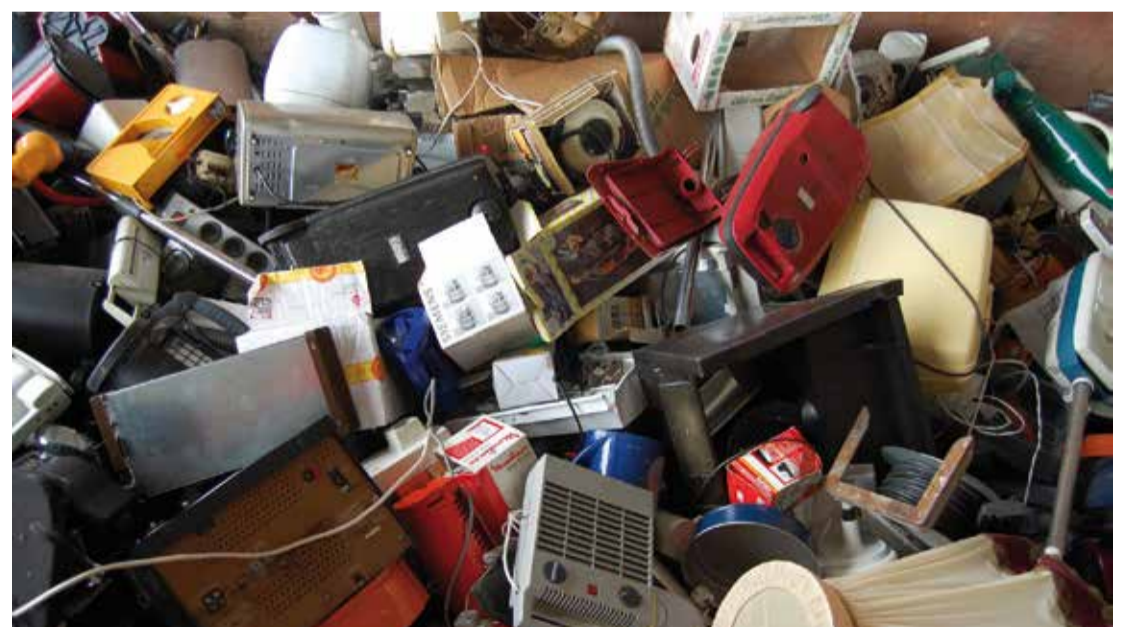

transição para aparelhos que possam ser alugados, consertados e reciclados, contribuindo para uma economia circular.

Para combater o impacto generalizado da poluição na sociedade, o PNUMA lançou

o #CombataAPoluição, uma estratégia para uma ação rápida, em larga escala e coordenada contra a poluição do ar, da terra e da água. A estratégia destaca o impacto da poluição nas mudanças climáticas, na perda da

natureza e da biodiversidade e na saúde humana. Por meio de mensagens baseadas na ciência, a campanha mostra como a transição para um planeta livre de poluição é vital para as gerações futuras.

Participe, discuta, reflita. Esta página é toda sua!



Quinzenalmente, o Jornal SP Zona Sul trará neste espaço debates e informações sobre preservação e consciência ambiental em meio urbano, com especial ênfase à questão da destinação final de resíduos. Esta página conta com o apoio da EcoUrbis Ambiental S/A, concessionária pública responsável pela coleta, transporte e destinação final de resíduos domiciliares e de saúde na Área Sudeste da capital paulista, que abrange 19 das 32 Subprefeituras, e o objetivo é contribuir para ampliar cada vez mais a conscientização e educação ambiental da população. Envie suas sugestões de pauta para [educacaoambiental@jornalzonasul.com.br](mailto:educacaoambiental@jornalzonasul.com.br).



## URBANISMO

# Nova concessionária de Congonhas promete reorganizar trânsito ao redor do Aeroporto

Empresa espanhola Aena assumiu a administração essa semana, por 30 anos e pretende ampliar movimento

Rovena Rosa/ABr

Com promessas de mexer até mesmo no trânsito local para aumentar a fluidez e de garantir a conexão com a malha metroviária urbana por meio da estação Congonhas da futura Linha 17 - Ouro, a Aena Brasil assumiu essa semana a administração do Aeroporto de Congonhas.

Maior operadora aeroportuária do mundo em número de passageiros, a empresa espanhola ainda pretende ampliar o número de voos em mais de 25%, saltando dos atuais 18 milhões para 22 milhões de passageiros nos próximos anos. Na verdade, esse era um movimento anterior à pandemia.

O aeroporto de Congonhas teve um fluxo de 22,2 milhões de passageiros em 2019, último ano antes da pandemia. Em 2022, foram 17,7 milhões de passageiros. Até agosto deste ano, já passaram pelo terminal 14,1 milhões de passageiros. Localizado na cidade de São Paulo, o equipamento é o segundo mais movimentado do Brasil, conta com a segunda ponte aérea mais movimentada em termos de assentos ofertados na América Latina

e é o terceiro mais conectado domesticamente no continente.

## Curto prazo

Entre as melhorias de curto prazo para o terminal da capital paulista, estão ampliação da sala de embarque remoto, readequação das vias de acesso, reforma dos banheiros e revitalização da fachada. Na Fase I-B, os principais investimentos serão a revitalização dos pavimentos das pistas de taxi, ampliação do pátio de aeronaves, com novas posições de contato, e outras melhorias ambientais e de sustentabilidade. Também a construção de um novo terminal de passageiros, com mais pontes de embarque e uma experiência de viagem completamente nova para o passageiro. A entrega das obras da Fase I-B de Congonhas está prevista para junho de 2028.

Em agosto do ano passado, a Aena venceu a licitação da sétima rodada de concessões para gerir 11 aeroportos nos Estados de Minas Gerais, São Paulo, Mato Grosso do Sul e Pará. O aeroporto de Congonhas é o terceiro dessa rodada a passar para o

controle da Aena. A empresa assumirá a operação dos demais aeroportos, de forma escalonada, até o dia 30 de novembro.

Antes mesmo de iniciar as operações, a Aena já realizou investimento de R\$ 3,3 bilhões em pagamentos iniciais.

Durante a primeira fase do processo, foram feitas a elaboração e aprovação dos planos de transferência operacionais. Para isso, a companhia fez visitas técnicas aos 11 aeroportos com uma equipe de mais de 60 profissionais, que participaram de 40 reuniões com cerca de 100 stakeholders diferentes. A Aena também promoveu quase 14 mil horas de treinamento a mais de 170 profissionais que vão atuar nesses aeroportos.

Atualmente, a companhia opera o aeroporto de Uberlândia e mais seis aeródromos no Nordeste do Brasil - Recife (PE), Maceió (AL), João Pessoa (PB), Aracaju (SE), Campina Grande (PB) e Juazeiro do Norte (CE). A empresa já investiu cerca de R\$ 2 bilhões em obras, equipamentos e sistemas



para melhorar tecnologia, segurança e conforto, implantando o padrão Aena nestes equipamentos, com ampliação dos espaços e acréscimo de capacidade operacional. Este projeto colocará os terminais do Nordeste em uma posição ideal para enfrentar o crescimento futuro e seguir contribuindo para o desenvolvimento econômico e a estruturação regional.

Ao final do processo da nova rodada, a Aena garante que estará presente em nove estados do país, com a gestão de 17 equipamentos que são responsáveis por cerca de 20% do tráfego aéreo nacional.

**SUA OBRA MERECE O MELHOR**  
Faça seu orçamento

**CONCRETO - LAJE E PAINEL TRELIÇADO**

**Carlos Alberto**  
(11) 94993-7150

Visite nosso site:  
<https://s1pro.com.br/cr7representacoes>



Aceitamos Cartões  
Crédito e Débito  
Boleto - Só P.J.

## PREFEITURA INAUGURA A MAIOR VILA REENCONTRO DA CIDADE, COM 100 MORADIAS PARA ABRIGAR FAMÍLIAS EM SITUAÇÃO DE RUA.

INSTALADO EM TERRENO COM MAIS 8.800 M², O SERVIÇO TEM FOCO NA AUTONOMIA E PRIORIDADE PARA ATENDER FAMÍLIAS COM FILHOS.

"Ter a oportunidade de deixar de viver na rua e levar os filhos para um lar foi como encontrar uma luz e sair de um túnel escuro", conta a auxiliar de limpeza, Marcela Santille, de 42 anos, que faz parte de uma das 100 famílias em situação de rua que vão morar na Vila Reencontro Pari, inaugurada em 9 de outubro. A prioridade das vilas é acolher famílias com filhos. "Eu já estava pensando em colocar meus filhos em um abrigo por não ter lugar para ficar com eles. Ficava na chuva, dormindo em barraca, eles pediam as coisas e eu não tinha, mas hoje eu tenho a oportunidade de poder ter tudo o que eles pedem", disse Marcela, ao lado do marido e dos filhos, de 2 e 4 anos. Agora a família vive em uma casa modular de 18 m², com banheiro, pias e móveis, onde recebem diariamente café da manhã, almoço, lanche da tarde e jantar. "Agradeço muito a Deus por estar aqui hoje e poder ter minha vida de volta, voltar a trabalhar e colocar meus filhos na escola." O programa é focado na conquista da autonomia dos usuários por meio da reinserção no mercado de trabalho e da reconstrução dos vínculos sociais e familiares. Cada família pode permanecer entre 12 e 24 meses nas moradias transitórias e deve participar de capacitação profissional e de outros atendimentos sociais com o objetivo de ganhar independência.

### OPORTUNIDADE

A Vila Reencontro Pari dispõe de lavanderia comunitária, brinquedoteca, playground e quadra de futebol em áreas comuns, além de duas salas administrativas e uma sala para atendimentos sociais, e é a maior das três unidades entregues pela Prefeitura em 11 meses. Por meio da Secretaria Municipal de Assistência e Desenvolvimento Social (SMADS), foram investidos R\$ 6,9 milhões na instalação dos módulos. O serviço de acolhimento é inspirado no modelo Housing First ("Moradia Primeiro"). As unidades, de 18 m² cada, estão instaladas em um terreno de mais de 8 mil m², equipadas com banheiros e pias, e mobiliadas de acordo com a configuração de cada família, podendo ter camas de casal ou beliches e berços, guardarrua e fogões de duas bocas. Diariamente, serão servidos café da manhã, almoço, lanche da tarde e jantar. Os critérios para acolhimento nas moradias transitórias são as informações do CadÚnico, as famílias em que as mulheres são as responsáveis, núcleos familiares com crianças e adolescentes e que estejam em situação de rua por um período de 6 a 36 meses. O projeto tem três eixos de atuação: conexão, cuidado e oportunidade. O primeiro visa a estimular a recriação de vínculos preexistentes e o fortalecimento da rede de apoio. O primeiro elemento de conexão entre o poder público e o indivíduo em situação de rua é a abordagem social, sendo, portanto, um instrumento fundamental de vinculação das pessoas à política pública e às demais etapas e eixos do Programa Reencontro. Já no segundo eixo, serão oferecidas moradias subsidiadas para aqueles que não possuem renda suficiente, nas seguintes modalidades: locação social, que é o aluguel subsidiado conforme renda; a renda mínima ou o auxílio pecuniário para pessoas sem problemas de drogadição; a moradia transitória ou as unidades com alta rotatividade, para que se busque evitar o processo de cronificação, promovendo rápido resgate da autonomia. O eixo oportunidade, por fim, consiste na intermediação de mão de obra e emprego, por meio da capacitação profissional, da alocação em contratos públicos (Decreto nº 59.252/20), da busca ativa por vagas e do estímulo à contratação no setor privado. A Vila Reencontro Pari será administrada pela Organização da Sociedade Civil (OSC) Associação Evangélica Beneficente - AEB, entidade com 95 anos de história e com larga expertise no trabalho de acolhimento a pessoas em situação de rua.

### MAIS VILAS

Este é o terceiro equipamento do gênero instalado na cidade em apenas 11 meses. A primeira unidade da Vila Reencontro foi entregue na véspera do Natal de 2022, em um terreno no bairro do Canindé, região central da cidade. Hoje, 37 famílias (127 pessoas) estão abrigadas na Vila Reencontro Cruzeiro do Sul. Já em fevereiro de 2023, a Prefeitura inaugurou a Vila Reencontro Anhangabaú em um terreno na Ladeira da Memória, região central da cidade. A Vila tem 49 unidades modulares, sendo que nove são para funções administrativas, como sala de atendimento, espaço multiuso, brinquedoteca, e outras 40 unidades para moradia, que comportam até quatro pessoas cada. Atualmente, moram 37 famílias (105 pessoas) no serviço.

Publieditorial



Divulgação/Secom  
Vista geral da Vila Reencontro Pari, que terá capacidade para atender até 400 pessoas.

## GASTRONOMIA

# Pizza Bar conquista com boa gastronomia e visão moderna

GattoFiga tem apenas cinco anos mas constantemente investe em novidades

**D**ifícil restringir explicações quando um restaurante, em pouco mais de cinco anos, torna-se conhecido e têm mesas lotadas quase todas as noites. É assim com a GattoFiga Pizza Bar, que recentemente ganhou o prêmio na categoria “Melhores Cartas de Vinho do Brasil até 100 rótulos” da renomada publicação especializada Prazeres da Mesa.

“Luis Amaral, sommelier responsável pela carta e dono do perfil @vinhosdegaragem no Instagram é um dos responsáveis por esse prêmio, bem como a importadora Italia Mais, nossa parceira desde a inauguração da casa”, conta Edson Leite, criador da GattoFiga. Ele também cita o sócio-gerente David Leite, que deu grande contribuição na montagem criteriosa e equilibrada da Carta.

O prêmio, entretanto, é apenas mais um resultado positivo nessa trajetória. Que a gastronomia certamente é o mais importante, todos sabem. As pizzas de longa fermentação, os ingredientes sempre frescos, os queijos artesanais, o forno elétrico italiano, tudo contribui para resultados em entradas, pizzas napolitanas e sobremesas que encantam pa-

ladares e fidelizam a clientela.

Ainda nesse sentido, vale destacar que o pizza bar está sempre investindo em novas receitas, inovando o cardápio, trazendo novidades para a clientela descobrir. Uma das mais recentes é a pizza Margherita Sbagliatta: queijo Fior Di Latte, Pesto de Manjeriço, Tomate Pelate e recoberta de folhas de Manjeriço fresco.

E vem mais novidade por aí: no dia 1 de novembro, será lançada a Carta de Caipirinhas, com nada menos que dez sabores incríveis!

O bom gosto e conforto proporcionado pela decoração da casa tornam essa experiência única, criando ótimas memórias entre os casais, amigos, famílias que frequentam a casa.

Mas, os administradores da GattoFiga não se contentam com essa combinação já bem sucedida. “Temos desenvolvido parcerias na comunidade, contribuindo na promoção de eventos como a PetFest, que combinou nossas paixões: música, boa comida, amigos e pets”, conta Cida Montagner, outra idealizadora da GattoFiga. Entre as parcerias, exemplo de criatividade foi a promoção de uma degustação em academia de ginástica da região. “Saber curtir os sabores da vida e manter a saúde são coi-



sas totalmente compatíveis”.

Incansável, a equipe GattoFiga ainda se dedica a sempre buscar uma programação cultural constante e variada, com apresentações musicais ao vivo. Há quartas de jazz, terças alternativas - com diversidade de ritmos, sempre em busca de arte de qualidade para acompanhar os jantares.

A criação de um espaço adequado para eventos - Amalfi - que segue o conceito de inspiração italiana com toques muito exclusivos - foi

outra evolução da casa que não deixa de investir em inovação e bom atendimento ao seu público.

Além da possibilidade de reservar o local para eventos particulares, a GattoFiga também promove eventos de gastronomia e degustação de vinhos no Espaço Amalfi.

A GattoFiga Pizza Bar fica na Rua Luís Gois, 1.625. Telefone/WhatsApp (11) 5587-1360 - Esquina com Rua das Rosas. Nas redes sociais, siga @gattofigapizzabar.

**Vivências Tur**  
Eventos e Turismo

17 ANOS DE VIAGENS EM GRUPO

**PASSEIOS DE UM DIA EM 2023**

**SANTOS COM ESCUNA**  
02 DE DEZEMBRO - SÁBADO

Inclui: ônibus executivo, lanche de bordo, almoço, passeio de escuna, city tour panorâmico de ônibus pelas praias e tempo livre ponta da praia.  
Valor por pessoa: R\$ 129,00 à vista ou 2 x R\$ 70,00

**HOLAMBRA E SEUS ATRATIVOS**  
09 DE DEZEMBRO - SÁBADO

Inclui: ônibus executivo, lanche de bordo, almoço, Visitas: Moinho dos Povos Unidos; Deck do Amor; Ponte dos cadeados; Garden Center da Cidade  
Valor por pessoa: R\$ 130,00 à vista ou 2 x R\$ 70,00

Contato via WhatsApp **9.5584-9517**

ACESSE: [www.vivencias.tur.br](http://www.vivencias.tur.br)

R. Bom Pastor, 2100 - 5º andar - Ipiranga

Sociedade dos Amigos do PLANALTO PAULISTA

**Sociedade Amigos do Planalto Paulista**  
CNPJ 01.528.466/0001-27

**Retificação Do Edital De Convocação Para Assembleia Geral Ordinária (\*)**

O presente edital objetiva retificar o documento publicado neste periódico em 6 de outubro de 2023 para convocação da Assembleia Geral Ordinária. Nesta data, fica alterado o endereço para a realização da presente Assembleia para o Condomínio Edifício Modular Dzeta, localizado na Avenida Ilerê, 976, capital - SP e o dia e horário que passa a ser 26 de outubro, às 19h00 em primeira convocação ou às 19h30 em segunda convocação com qualquer número de associados.

São Paulo, 13 de outubro de 2023  
Claudio Elias Arruda Agostini  
Presidente

## CULTURA

## MAM e Museu Afro resgatam exposição icônica dos anos 1980

**H**á 35 anos, o artista e museólogo Emanuel Araújo (1940-2022) fez a curadoria da icônica exposição A Mão Afro-Brasileira, para marcar o centenário da abolição da escravidão. Realizada em 1988, no Museu de Arte Moderna de São Paulo (MAM), a mostra marcou a história da arte do país.

Anos depois, em 2004, Emanuel Araújo fundou o Museu Afro Brasil, do qual foi diretor-curador até a sua morte, em setembro do ano passado. O museu, próximo ao MAM, também no Parque Ibirapuera, tem seu olhar voltado aos aspectos dos universos culturais africanos e afro-brasileiros, abordando temas como a religião, o trabalho, a arte e a escravidão, e registra a trajetória histórica e as influências africanas na construção da sociedade brasileira.

Para homenagear a marcante exposição de 1988 e o próprio Emanuel Araújo, o MAM decidiu se unir ao Museu Afro Brasil Emanuel Araújo para realizar a mostra Mãos: 35 anos da Mão Afro-Brasileira, que entra em cartaz nesta quinta-feira (19) em ambas as instituições, no Parque Ibirapuera. “A mostra que o Emanuel Araújo realizou em 1988 foi muito importante e relevante, e está dentro da história das exposições como uma das



Rovena Rosa/ABR

pioneiras em relação a essa temática de arte afro-brasileira. Inclusive, ela deu origem à fundação do Museu Afro Brasil. E o MAM está revisitando essa exposição para repensá-la criticamente, atualizá-la e refletir sobre o sentido dessa mostra hoje”, disse Cauê Alves, curador-chefe do MAM.

A proposta dessa nova mostra já havia sido compartilhada com o próprio Emanuel Araújo, que se entusiasmou em fazer a parceria institucional, mas morreu antes de ver o projeto concretizado. “É um olhar também sobre a própria história da instituição. Chegamos a conversar com o Emanuel Araújo sobre essa mostra, e ele ficou superempolgado na época. Mas, infelizmente, ele não pode ver a concretização [dessa mostra]”, disse Alves.

A exposição tem curadoria do artista Claudinei Roberto da Silva e faz um recorte e uma atualização sobre a mostra de 1988. Ela reúne pinturas, gravuras, fotografias, esculturas e documentos de mais de 30 artistas afrodescendentes brasileiros, populares, acadêmicos, modernos e contemporâneos, entre eles, Heitor dos Prazeres, Aline Bispo, Rosana Paulino e o próprio Emanuel Araújo. Documentos referentes à exposição de 1988 também serão exibidos.

A mostra em ambas as instituições ficará em cartaz até o dia 3 de março. No MAM, a mostra tem entrada gratuita aos domingos. Já o Museu Afro tem entrada gratuita às quartas-feiras.

Com informações da Agência Brasil

**Venha viver essa experiência!**

Ambiente Pet Friendly (área externa)

**gattofiga**  
pizza bar

**HORÁRIO: terça a domingo, das 18h00 às 23h00**  
Tel /Whatsapp: 5587-1360 - Retirada e delivery  
Rua Luís Gois, 1.625 - Esquina com Rua das Rosas  
Site: [www.gattofiga.com](http://www.gattofiga.com) - Redes sociais: @gattofigapizzabar

Gráfica **Star Color**  
Comunicação Visual - Copiadora

11 5015-4949  
11 97463-7442

**GRÁFICA RÁPIDA e PERSONALIZADOS**

Canecas e Copos - Camisetas - Azulejos  
Almofadas - Squeezes - E MUITO MAIS!

Panfletos - Cartões de Visita - Banners  
Adesivos - Placas - Blocos - Envelopes  
Convites - Serviços Gráficos em Geral

**ETIQUETAS ADESIVAS PARA CORRETORES**  
**SOLICITE JÁ SEU ORÇAMENTO!**

star\_colorsp  
graficastarcolor  
Av. Eng. George Corbisier, 1190 - Jabaquara  
Seg. à Sex. das 9h às 17h30 | Sáb. das 9h às 12h30

graficastarcolor.com.br  
starcolor@uol.com.br

## CULTURA

# Casa das Rosas vai reabrir

Depois de dois anos de reforma, espaço reabre dia 28 de outubro com novas Exposições

Coloque na agenda: 28 de outubro, sábado, às 15h. Com a inédita exposição “Vivência do Novo”, a Casa das Rosas reabre para o público depois de dois anos de reforma, que começaram exatamente em outubro de 2021. A primeira parte da mostra (no térreo) apresenta diversas instalações com imagens históricas da Avenida Paulista e do museu como testemunha das transformações urbanas, culturais e artísticas de São Paulo. Já a segunda parte, “Dimensão Cidade” tem a curadoria de Paula Borghi e exibe, no andar superior, obras de 15 artistas contemporâneos.

O restauro da Casa das Rosas, que é um espaço da Secretaria de Estado da Cultura, recebeu um investimento de R\$ 4,2 milhões, sendo 20% do valor custeados pelo Governo do Estado de São Paulo e 80% custeados com recursos do Fundo de Defesa de Direitos Difusos do Ministério da Justiça.

“O Museu Casa das Rosas renasce com uma nova identidade, preservando sua história de comprometimento com a cultura e a literatura, mas acompanhando tendências contemporâneas e possibilitando novas perspectivas para o futuro. Além disso, o público encontrará um espaço mais acessível, de modo que todos possam vivenciar o que esse espaço cultural tem a oferecer”, informa Marília Marton, secretária estadual da Cultura,



Economia e Indústria Criativas do Governo de São Paulo.

## O restauro

Um dos focos do restauro foi a reparação de problemas identificados na estrutura física do imóvel, como rachaduras, infiltrações e melhoria nos sistemas elétricos e hidráulicos. Um detalhe que chama bastante a atenção é a recuperação da aparência original de diversos elementos da Casa.

Entre eles, destacam-se as gárgulas (esculturas características da arquitetura gótica incluídas no alto de edificações), sendo que algumas chegaram a ser totalmente refeitas por meio de moldes confeccionados a partir de partes das peças originais. Também se destacam os adornos metálicos, como as peças decorativas utilizadas para cobrir os aquecedores utilizados em toda a edificação, que foram recuperados e polidos. E uma atração especial são os papéis de parede nos ambien-

tes da Casa: uma vez revelados com a retirada de camadas de massa e tinta, foi possível reproduzi-los e reaplicá-los; um dos originais, no entanto, pôde ser totalmente restaurado e cuidadosamente retocado à mão ao longo de diversos meses.

Para promover ampla acessibilidade, foram realizadas diversas adequações. O banheiro do térreo da antiga residência foi adaptado para pessoas com mobilidade reduzida; foi instalado piso podotátil ao longo dos ambientes, assim como corrimãos duplos de metal, com placas contendo inscrição em Braille nas escadas, além de sinalização nos pisos para pessoas com baixa visão. Também foi projetada e instalada uma rampa de acesso ao museu, em total harmonia com o conjunto, localizada ao lado da entrada principal de público.

Além disso, o elevador foi adequado para pessoas com mobilidade reduzida e agora

dará acesso também ao subsolo da Casa, onde se encontra o Acervo Haroldo de Campos, composto pelos mais de 20 mil volumes que pertenciam à biblioteca do poeta, um dos criadores da poesia concreta e patrono do museu. “Essas melhorias que o público poderá conferir e usufruir são resultado da ampla parceria de 13 anos entre nós e o Governo de São Paulo”, informa Clovis Carvalho, diretor executivo da Poiesis, OS de Cultura que faz a gestão do museu.

## Serviço

Reabertura da Casa das Rosas: 28 de outubro, sábado, a partir das 15h; Avenida Paulista, 37 – Paraíso (estação Brigadeiro). Exposição “Vivências do Novo” - Período: 28/10 a 13/12/2023 - Curadoria: Equipe do museu Casa das Rosas (primeira parte da mostra, no térreo) e Paula Borghi (segunda parte da mostra, no piso superior – “Dimensão Cidade”)

## CIRURGIÃO-DENTISTA

DR. MÁRIO TERUO MINAMI

CROSP 69147 | FORMAÇÃO UNESP SJC/1996

- IMPLANTES (IMPLANTODONTIA)
- PRÓTESES (FIXAS OU MÓVEIS)
- CIRURGIAS (DENTE DO SISO, EXTRAÇÕES)
- CLÍNICO GERAL
- ESTÉTICA (DENTÍSTICA)
- APARELHOS FIXOS/MÓVEIS (ORTODONTIA)
- CLAREAMENTO A LASER E/OU MONITORADO
- ALINHADORES ESTÉTICOS (POLÍMEROS - CREDENCIADO CA E EA)
- TOXINA BOTULÍNICA (BOTOX)
- ENZIMA DE PAPADA (ÁCIDO DEOIXICÓLICO)
- PREENCHIMENTO FACIAL (ÁCIDO HIALURÔNICO)
- TRATAMENTO GENGIVA } PERIODONTIA
- RASPAGEM E LIMPEZA }
- BICLECTOMIA
- MICROAGULHAMENTO



5594-3814 | 5594-4270  
97137-2147

Rua Caramuru, 19 - Sala 11  
(em cima da loja Alô Bebê da Rua Luis Góis, 885 - próx. metrô Santa Cruz)  
www.mtmodonto.com.br

## Oração à Santa Clara

Oh, Santa Clara que seguiste a Cristo com tua vida de pobreza e oração, fazei que entregando-nos confiantes à Providência do Pai Celeste, no inteiro abandono, aceitemos serenamente sua Divina Vontade. *Amém.*

Rezar 9 dias com 1 velas acesa 1 Ave Maria e, no último dia, deixar a vela acesa até o fim.

Fazer 3 pedidos, 2 impossíveis e 1 de negócios.

F. M. M. S.

Jornal  
**S. PAULO ZONA SUL**  
Fundado em 17/07/1970  
WhatsApp: (11) 5072-2020

Edições Regionais  
**VILA MARIANA**  
**DISTRITO SAÚDE**  
**CURSINO**  
**JABAQUARA**

Editados por Jornal São Paulo Zona Sul Ltda. - CNPJ 48.552.178/0001-71  
Editora responsável: Ana M. F. Coluccio - Mtb 23.403  
Impressão: Gráfica OESP

O jornal São Paulo Zona Sul não admite a publicação total ou parcial de suas matérias, para qualquer fim, sem prévia autorização documentada e citação da fonte. Matérias assinadas ou em quadros caracterizam artigos assinados ou publicidade e não necessariamente expressam a opinião desse jornal. Distribuição domiciliar gratuita, em bairros de cada um dos distritos: Vila Mariana, Saúde, Jabaquara, Coursino.

Site: [jornalzonasul.com.br](http://jornalzonasul.com.br) - email: [falecom@jornalzonasul.com.br](mailto:falecom@jornalzonasul.com.br)  
Redes sociais:  
Facebook.com/jornalzonasul  
Instagram.com/jornalzonasul  
Twitter: @spzonasul

## Bem-vindo ao novo conceito de beleza

Desde 2016 trazendo sofisticação e modernidade para os nossos clientes. Venha conferir!

- Cortes masculino, feminino - Barbearia
- Coloração - Tratamentos - Progressiva
- Maquiagem
- Manicure, - Pedicure - Podologia

## CUT & COLOR

### Contato

(11) 2640-3660

### Atendimento

Terça a sábado  
das 10h, às 18h

### Endereço

Rua Caramuru, 431  
Praça da Árvore

Valorize sua beleza  
Agende seu horário

# SINTA-SE BEM. SINTA-SE EM CASA

O **melhor** custo benefício da região!

A partir de  
R\$ **8.500\*** / m<sup>2</sup>  
**STUDIOS  
2 e 1 DORMS.**

- COM e SEM VAGA
- PISCINA AQUECIDA COBERTA
- AMPLO LAZER

↕ **A 5 MIN. DO METRÔ SAÚDE\*\***



Reservatório para **Águas Pluviais**



Áreas de Lazer com **apoios externos**



**Orquidário** entregue já equipado



**Pet Place** com Área Verde



**Espaço Coworking**

📍 **RUA CARNEIRO DA CUNHA, 725 - SAÚDE, SÃO PAULO**

Visite o nosso **Stand de Vendas** e se maravilhe com nosso **decorado**.

Entre e sinta-se em casa: bem-vindo ao **Feel Saúde!**



Intermediação



Incorporação



Construção



Incorporação



Incorporação



Arquitetura



11 99973-9911



**Rua Carneiro da Cunha, 725**

**Apenas 450m\*\* até o Metrô Saúde**

Futuro empreendimento tem como incorporador responsável a Viva Free Empreendimentos Imobiliários SPE 03 Ltda., CNPJ 40.467.415/0001-94. Projeto Aprovado junto à Prefeitura de São Paulo sob o Alvará de Aprovação número 2022/0011943-1 e Registro de Incorporação sob o número R.1/N.249.082 em 19/09/2023 referente à Matrícula 247.587. Todas as imagens são meramente ilustrativas. Todas as informações aqui contidas são preliminares e têm o intuito de pesquisa de mercado, podendo ser alteradas a qualquer momento pelo incorporador sem aviso prévio. Todos os itens que não constarem expressamente no Memorial Descritivo, quer das unidades autônomas, quer das áreas comuns, não constituem obrigações da incorporadora em seu fornecimento e/ou instalação. \*Referente a unidade 503, para pagamento à vista, consulte disponibilidade. \*\*Fonte: Google Maps.

**NÃO DESCARTE ESSE IMPRESSO NAS VIAS PÚBLICAS**