



Nova ala é inaugurada no Hospital Vila Santa Catarina, exclusiva para Covid

Página 3



Estação Saúde do Metrô e outras vão ganhar novos nomes com venda de "patrocínios" para marcas

Página 6

Jornal

# S.PAULO ZONA SUL

Telefone/WhatsApp: (11) 5072-2020

07 DE MAIO DE 2021 - ANO 61 - Nº 3.023

www.jornalzonasul.com.br

## Ruas têm novos limites de velocidade



Há quem use o termo "indústria da multa" para a fiscalização de trânsito, em especial em grandes metrópoles como São Paulo. Mas o fato é que no mundo todo a tendência é de humanizar a circulação urbana automotora, com proteção a pedestres e ciclistas, além dos próprios motoristas, por meio de medidas como a redução de velocidade. Agora, a Prefeitura anunciou que em 24 vias da capital a velocidade máxima passa a ser 40km/hora. Entre elas, a Loeffgreen, na Vila Mariana, que em alguns trechos tem limite ainda menor - 30km/h. **PÁGINA 5**

**SABOR ORIENTAL**

**Combo na Medida R\$ 38,90**

1 Temaki Grande, 4 Sashimi, 4 Uramaki, 4 Joe Chico Cesar e 4 Hot Rolls e 1 Coca-Cola Lata 350ml

SEGUNDA A QUINTA DAS 11H ÀS 23H  
SEXTA E SÁBADO DAS 11H À 00H  
DOMINGO DAS 12H ÀS 23H

WhatsApp: (11) 5589-4638

R. TAPES, 576 - JARDIM AEROPORTO

**gatt figo**  
pizza bar

**PEDIDOS: terça a domingo, das 17h30 às 22h**

Tel /Whatsapp: 5587-1360 - Retirada e delivery  
Rua Luís Gois, 1.625 - Esquina com Rua das Rosas

**NOTEBOOK LENTO?**

PRÉ-ORÇAMENTO POR TELEFONE

REDES • LIMPEZA DE VIRUS  
INTERNET • NOTEBOOKS • IMPRESSORAS  
SUZUKI micro Informática

99598-8489  
Telefone e WhatsApp

2894-4147  
Telefone

**CUT & COLOR**  
man • woman

**ESTAMOS DE VOLTA!!!**

Agende seu horário antecipadamente  
Atendimento: de terça a sábado, até 18h

@cutcolorh @cutscolor

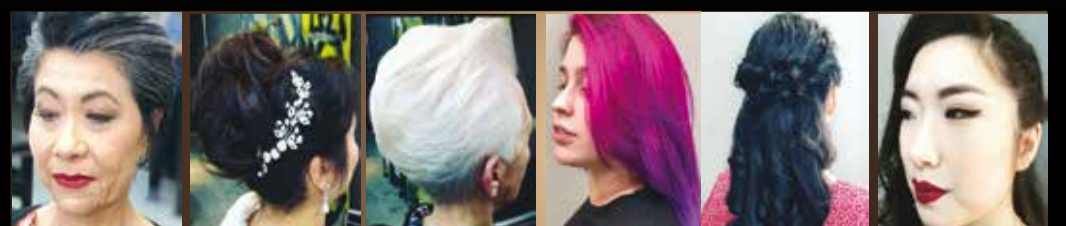

- Cortes femininos e masculinos
- Barbearia completa especializada
- Tratamentos capilares (química em geral) Coloração -- Hidratação
- Penteados e Maquiagem - Escovas - Manicure, pedicure



AS PROFISSIONAIS  
ROSE INOKI E  
MICHELE CERÓDIO

R. Caramuru, 431- Praça da Árvore cutecolorhair.com.br - Ligue: 2640-3660

**ultrafarma**  
POPULAR

**UNIDADE PARAÍSO**

Rua Abílio Soares, 850  
Paraíso - São Paulo - SP

11 5555-8659

Veja ofertas na página 3

CONSULTE O FARMACÊUTICO

# MEIO AMBIENTE

## Novas ações devem incentivar reciclagem

São Paulo gera muito lixo por dia. A cidade ainda recicla pouco. Os aterros sanitários têm vida útil limitada. A venda do material proveniente da coleta seletiva representa renda para milhares de famílias.

Todos esses fatos são reconhecidos e estão interconectados, mas como podemos modificar a situação atual, evitando que materiais recicláveis sejam destinados aos aterros pelos cidadãos?

Vale destacar que a cidade já conta com duas centrais mecanizadas modernas de triagem de recicláveis, em breve atingirá 100% de domicílios atendidos por serviços de coleta seletiva. Além disso, há 25 cooperativas de catadores credenciadas pela Prefeitura.

A resposta pode estar em ações que estimulem o engajamento da população. Conscientizar sobre a importância de reduzir a geração de resíduos e mostrar a importância e a simplicidade de separar os recicláveis para coleta.

Basta separar materiais de plástico, metal, vidro e papel limpos. Depois, coloque todos em um saco reforçado e bem fechado, deixe do lado de fora de casa na data e horário da coleta seletiva. Para saber exatamente quando a equipe porta a porta estará em seu endereço, visite o site [www.ecourbis.com.br/coleta/index.html](http://www.ecourbis.com.br/coleta/index.html). A concessionária Ecourbis Ambiental faz a coleta tradicional e a seletiva nas zonas sul e leste da cidade. Se a coleta porta a porta ainda não existe em seu endereço, procure por contêineres ou Postos de Entrega Voluntária em seu bairro.

Mas, que exemplos de outros países do mundo podemos seguir para ampliar o volume de recicláveis coletados na capital?

### Natural e saudável

Cada morador da capital gera por ano, em média, em torno de 500kg de lixo, volume parecido ao descartado por habitantes de países europeus. Nesse total, está incluindo tanto o material limpo e reciclável (papel, vidro, plástico e metais), quanto sobras de comida (lixo orgânico) e rejeitos (fraldas e absorventes descartáveis, papel higiênico, cigarros etc).

Essa média, no entanto, não deixa transparecer realidades diferentes. Bairros como Vila Mariana, por exemplo, registra recorde em volume de reciclagem na cidade.

Embora a marca seja positiva, ela denota compra de muitos itens embalados. Enquanto em bairros mais carentes o saco de lixo traz mais cascas de frutas, na região campeã de reciclagem o costume é comprar sucos prontos, de caixinha, gerando volume muito maior de resíduos que, mesmo recicláveis, deveriam ser reduzidos.

Valorizar itens naturais e evitar que se estraguem na geladeira, portanto, é importante iniciativa para reduzir a geração de resíduos.

### Novos hábitos e embalagens

Nas últimas décadas, os hábitos só se alteraram no sentido de gerar mais resíduos: alimentos industrializados prontos substituindo itens

naturais é apenas um exemplo.

Os consumidores passaram a comprar porções individuais, vasilhames retornáveis foram substituídos por garrafas pet, o plástico passou a dominar as embalagens. A de requeijão, por exemplo, era de vidro e se transformava em copo para ser usado no ambiente doméstico, mas agora é de plástico e acaba destinada ao lixo.

Tudo isso sem apontar que a venda de produtos diversos a granel, ou seja, sem embalagem, quase desapareceu - exceto em feiras livres e alguns empórios.

Vale ainda apontar que produtos de uso prolongado - como eletrodomésticos e roupas - tinham maior durabilidade e a tecnologia não era veloz a ponto de exigir substituições tão rápidas de aparelhos.

Mas, o ritmo recente de geração de resíduos já chamou a atenção de países desenvolvidos e novas regras vêm sendo criadas para garantir um recuo, com a criação de novos hábitos - alguns deles, "velhos".

Retomar as embalagens retornáveis é uma das medidas que vêm sendo adotadas por países europeus para evitar o plástico de uso único.

Mas, também há ações modernas como a criação de embalagens que possam ter novo uso doméstico quando vazias, que sejam feitas de material biodegradável, que usem menos plástico ou substituam o plástico por papel, alumínio ou vidro, sempre visando à menor geração de resíduos destinados a aterros.

A Bélgica é considerada o país com melhor sistema de



produção de embalagens por conta de impacto ambiental na Europa.

Lá, desde a década de 1980, há legislação sobre o tema e, atualmente, uma ong - a VLA-CO - reúne empresas e entidades governamentais para regular a produção de embalagens para que elas possam, ao mesmo tempo, garantir higiene, durabilidade, praticidade e alta taxa de reaproveitamento ou reciclagem.

### Recompensa

Outra ação comum, na atualidade, em países desenvolvidos como a Holanda é a devolução de dinheiro a quem retorna adequadamente suas embalagens. A ideia é simples: quando compra um produto, qualquer que seja, o consumidor está pagando não apenas por ele, mas também por seu invólucro e processo de envase.

Então, ao devolver uma garrafa pet ou latinha de molho de tomate, o cidadão recebe o dinheiro pago por ela de volta. Há diferentes possibilidades, como a troca por novos produtos, recompensa em dinheiro ou descontos diversos. No Brasil, há algumas iniciativas nesse

sentido, mas ainda muito incipientes (veja matéria abaixo).

No Brasil, a geração de lixo só cresceu na última década. Já os processos de reciclagem, logística reversa (devolução ao fabricante dos resíduos gerados) evoluíram em ritmo lento. A cidade de São Paulo é uma das que mais faz coleta seletiva no país, ainda assim o engajamento da população resulta em apenas 10% do volume total indo para a reciclagem.

O volume vem aumentando, com a universalização do serviço, constante divulgação pela Prefeitura e também por conta da pandemia, em que as pessoas passaram mais tempo em casa e puderam prestar atenção aos resíduos gerados.

O ideal, entretanto, seria multiplicar esse volume. Para se ter ideia, na Alemanha 60% dos resíduos gerados é reciclado. Os rejeitos são incinerados para geração de energia e a meta no país é acabar com aterros sanitários com transformação total dos resíduos.

### Impostos

Mas, nem sempre foi assim. Em 1970, a Alemanha tinha cerca de 50 mil lixões e aterros

sanitários. Hoje, são menos de 200. "Já em 1901, cerca de 75% dos lares de Berlim dispunham de vasilhames padronizados, e antes de 1851 os proprietários das casas já pagavam taxas pela remoção dos resíduos sólidos domésticos", ensina o professor Emílio Maciel Eigenheer, da Universidade do Estado do Rio de Janeiro (UERJ), no livro *A Limpeza Urbana Através dos Tempos*.

Além disso, a Alemanha planejou e implantou um projeto bem sucedido conhecido como Green Dot, que mescla ações de design e produção de embalagens e destinação final dos resíduos.

Os fabricantes que usam menos material em suas embalagens pagam menos impostos, estimulando o planejamento de envases que mesclam boa preservação dos produtos com baixo impacto ambiental.

Os fabricantes também têm responsabilidade pela reciclagem da embalagem descartada pelos consumidores e o Green Dot também valoriza as embalagens projetadas para reciclagem e reúso.

### EDUCAÇÃO AMBIENTAL

## Iniciativas beneficiam consumidores que reciclam embalagens

E se as pessoas em um estádio de futebol recebessem crédito para devolver copos e garrafas recicláveis em lixeiras adequadas? Já está em estudo uma iniciativa assim, para implantação no Rio de Janeiro, no Estádio do Maracanã.

Uma cervejaria recentemente desenvolveu um programa que compensava em 10 centavos cada garrafa de vidro long neck devolvida em pontos de descarte específico, que já trituravam as garrafas em máquinas implantadas em supermercados.

Algumas startups estão promovendo coleta de embalagens de diversos tipos de produtos, de várias marcas, estão também oferecendo "pontos" para consumidores que contribuam com a proposta. Depois, é possível trocar os itens por vários pontos e benefícios ou

fazer doações a entidades.

Entre elas, há a Terracycle ([terracycle.com.br](http://terracycle.com.br)) que está coletando embalagens das marcas Ninho, Nestlé chocolates e biscoitos, Natura, Body Shop, cápsulas de café expresso das marcas Illy, Lőr, Pilão e Melitta; esponjas Scotch Brite, produtos Avon, itens de escrita Faber Castell e brinquedos Hasbro. Os doadores não pagam pela remessa por correio e a doação é destinada a alguma entidade de sua confiança.

Já a Triciclo ([triciclo.eco.br](http://triciclo.eco.br)) tem diversos pontos de entrega de materiais recicláveis e também de materiais perigosos (como remédios, por exemplo) espalhados por vários endereços. O consumidor que depositar ali seus materiais vai colecionando pontos em uma conta pessoal, que depois podem ser trocados por descon-

tos, bônus ou mesmo produtos em livrarias, por exemplo. É preciso instalar um aplicativo Triciclo, disponível para celular. Mais informações no site.

A startup Molecoola tem trabalho semelhante. O consumidor deve levar seus recicláveis limpos e separados a uma loja contêiner da startup - há uma no Largo de Moema/Praça Nossa Senhora Aparecida - e vai somando pontos. Embalagens das marcas parceiras valem mais pontos e, alguns deles, são produtos de difícil reciclagem, como latas de tinta.

Os pontos são somados em uma conta e depois podem ser trocados por produtos, descontos e serviços. Veja detalhes e a tabela de pontuação completa no site [molecoola.eco](http://molecoola.eco).

Outro programa que incen-

tiva a reciclagem é promovido pela concessionária Enel de fornecimento de energia. Oferece bônus na conta de luz em troca de materiais recicláveis (papel, plástico, metal e vidro) e é reconhecido pelo Ministério do Meio Ambiente como uma prática de referência para enfrentar os desafios da implantação da Política Nacional de Resíduos. Para aderir ao programa, basta apresentar a conta de energia em um dos pontos de coleta e receber o cartão Ecoenel.

Após o cadastro, o cliente poderá levar os resíduos pré-separados por tipo até o ponto de sua preferência. Lá, eles serão pesados e o valor do bônus creditado automaticamente na conta de energia. Cada resíduo tem seu valor em quilo, unidade ou litro e, caso o valor da bonificação seja



ENTREGA DE RECICLÁVEIS PODE GARANTIR DESCONTOS NA CONTA DE LUZ

superior ao total da conta, o excedente é creditado automaticamente na fatura seguinte.

Os pontos de coleta e mais informações sobre o programa em São Paulo podem ser

visualizados no link: <https://www.eneldistribuiacaosp.com.br/sustentabilidade/Ecoenel>.

Os clientes também podem usar o aplicativo do Ecoenel, disponível para Android e iOS

## • SAÚDE

# Hospital da Vila Santa Catarina ganha 40 leitos de UTI exclusivos para Covid19

“É uma luta antiga da comunidade do Jabaquara e essas duas inaugurações recentes vão fazer diferença no atendimento à saúde da população”. A frase é do vereador Arnaldo Faria de Sá, que há décadas atua na região e celebra a inauguração da UPA Jabaquara, junto ao Hospital Saboya, e a construção de uma nova ala no antigo hospital Santa Marina, atual, na Vila Santa Catarina. Essa semana, o vereador esteve ao lado do prefeito em exercício, Ricardo Nunes, para inaugurar a ala que atenderá exclusivamente pacientes Covid19, durante a pandemia.

Para o vereador, a nova UPA 24 horas vai desafogar o pronto socorro do hospital Saboya, mesmo no futuro, com a pandemia sob controle. “E o Hospital na Vila Santa Catarina tem um atendimento



Nova ala permanecerá instalada mesmo após a pandemia

de primeira, também, com gerenciamento pela equipe do hospital Albert Einstein, eleva o atendimento em saúde, totalmente SUS, a um novo patamar”, avalia.

Nova ala

A nova ala do hospital Vila Santa Catarina começou em março e foi concluída em apenas 37 dias. São 40 leitos de

Unidade de Terapia Intensiva (UTI) e foi erguida graças à parceria com a iniciativa privada, que contou com contribuição das empresas Gerda, BTG Pactual, Suzano, Península Participações, além da Sociedade Beneficente Israelita Brasileira Albert Einstein (que administra o equipamento exclusivamente em sistema

SUS, desde 2015). No local, o público é atendido exclusivamente pelo Sistema Único de Saúde (SUS), sob gestão e operação do Einstein.

Cerca de 240 profissionais, entre médicos e equipe multidisciplinar, irão trabalhar nos 40 novos leitos de UTI, que estão instalados no bloco F da unidade hospitalar, com área total de 1.064 metros quadrados, que também oferece tratamento a pacientes oncológicos diagnosticados com Covid-19.

Os novos leitos de UTI ficarão como legado para a população após a pandemia e serão destinados aos pacientes oncológicos e transplantados atendidos diariamente no hospital, aumentando a capacidade operacional para pacientes críticos e permitindo o aumento do escopo da unidade hospitalar.

## • CORONAVÍRUS

# Vacinas podem acabar em junho, sem imunização do público jovem

A promessa do governador João Dória de que todos os brasileiros de São Paulo estariam vacinados até o final do ano pode não se viabilizar. Já faltam doses em vários pontos do país e a acelerada produção de vacinas pelo Instituto Butantan, até agora principal fornecedor de imunizantes no país, pode ficar comprometida pelo atraso no envio de insumos pela China - país que continua sendo alvo de críticas do presidente da República, Jair Bolsonaro, que estremece, assim, a situação diplomática.

Resultado: não há previsão de novas faixas etárias para inclusão no programa de vacinação. Na próxima semana, serão incluídas grávidas, puérperas e pessoas com idade de 55 a 59 anos com doenças crônicas, além de deficientes permanentes nessa faixa etária. Não há ainda nem previsão para novas



faixas etárias de professores ou pessoas entre 18 e 59 anos, público que demandaria uma quantidade que não deve estar disponível nem em junho.

“Sou médico e estou na linha de frente de atendimento da Covid. Vejo gente jovem morrendo. Nós estamos implorando por vacinas desde agosto. Enviamos ofícios ao Ministério da Saúde, várias vezes. Esse é um desabafo. O desenvolvimento de um país é avaliado pela vacinação que faz. É um direito do cidadão ser vacinado”, disse

Jean Gorinchteyn, secretário de Saúde do Estado de São Paulo essa semana, durante evento de entrega de mais um milhão de doses. “Perdemos um grande artista, de apenas 42 anos e que, se tivéssemos vacina, não teríamos perdido”, complementou ele se referindo à morte do ator Paulo Gustavo, que ficou 53 dias in-

ternado por conta da Covid-19.

“Pode atrasar? Pode”, confirmou o diretor do Instituto Butantan, Dimas Covas. Ele explicou que, com a chegada de insumos, a produção é muito rápida. Assim, se o envio de IFA for mantido e não sofrer novos atrasos, o cronograma - que prevê mais 56 milhões de doses até setembro - será cumprido. “Mas já há sinalizações de atraso, envio de volume menor”, disse.

Essa semana, foi enviado novo lote de 5,1 milhões de doses distribuídas por São Paulo a todo o Brasil. No dia 10, o Butantan enviará mais 2 milhões de doses ao Ministério da Saúde. Até o momento, São Paulo já entregou 43,112 milhões de vacinas do Butantan

## Odontologia

## CIRURGIÃO-DENTISTA

DR. MÁRIO TERUO MINAMI

CROSP 69147 | FORMAÇÃO UNESP SJC/1996

- IMPLANTES (IMPLANTODONTIA)
- PRÓTESES (FIXAS OU MÓVEIS)
- ESTÉTICA (DENTÍSTICA)
- APARELHOS FIXOS/MÓVEIS (ORTODONTIA)
- ALINHADORES ESTÉTICOS (POLÍMEROS - CREDENCIADO CA E EA)
- CIRURGIAS (DENTE DO SISO, EXTRAÇÕES)
- TOXINA BOTULÍNICA (BOTOX)
- ENZIMA DE PAPADA (ÁCIDO DEOIXICÓLICO)
- PREENCHIMENTO FACIAL (ÁCIDO HIALURÔNICO)
- CLAREAMENTO A LASER E/OU MONITORADO
- TRATAMENTO GENGIVA
- RASPAGEM E LIMPEZA } PERIODONTIA
- BICLECTOMIA
- MICROAGULHAMENTO
- CLÍNICO GERAL



5594-3814 | 5594-4270  
97137-2147

Rua Caramuru, 19 - Sala 11  
(em cima da loja Alô Bebê da Rua Luís Góis, 885 - próx. metrô Santa Cruz)  
www.mtmodonto.com.br

## Casas de repouso

## CASA DE REPOUSO TRÊS CORAÇÕES



- Enfermagem Permanente
- Assistência Médica
- Nutricionista
- Fisioterapia (opcional)
- Vagas para ambos os sexos
- Hospedagem definitiva ou periódica

Fone: 5017-8320

R. dos Cambuis, 183  
(ENTRE AS ESTAÇÕES CONCÓRDIA E JABAQUARA DO METRÔ)

## ADONAI

### PADRÃO EM GERIATRIA

- ❖ Enfermagem 24 horas
  - ❖ Médico 1x por semana
  - ❖ Fisioterapia opcional
  - ❖ Excelente padrão de higiene
  - ❖ Alimentação balanceada por nutricionista
  - ❖ Enfermeira padrão
  - ❖ Atividades em Grupo
- HOSPEDAGEM DEFINITIVA OU PROVISÓRIA**

Dr. Daniel de Souza Oliveira - CRM 171494  
(Casa de Repouso Adonai - Registrada no CRM)

Rua Onze de Fevereiro, 362  
Cidade Vargas - Jabaquara  
casadereposoadonai.com.br

Informações:  
5588-4926

## TOCA VINIL

COMPRA ◊ VENDE ◊ TROCA  
VINIL ◊ CD ◊ DVD ◊ LIVROS  
APARELHOS DE SOM E CONSERTOS  
INSTRUMENTOS MUSICAIS  
E PINTURAS DE QUADROS

**SEBO DO JOÃO BAURU**  
Av. Jabaquara, 195 - Praça da Árvore  
Fone: 3589-6541 - Cel: 9 9901-7469

## COMPRA E VENDA DE MÓVEIS USADOS

ARMÁRIOS - MESAS - CADEIRAS - SOFÁS  
GUARDA-ROUPAS - FOGÕES - GELADEIRAS...  
AVALIA E RETIRA NO LOCAL  
TAMBÉM COMPRA MÓVEIS ANTIGOS

**BRESHOPING**  
MÓVEIS USADOS & ANTIGUIDADES

Telefones:  
4354-7183  
9 7700-0395

## UNIDADE PARAÍSO

Nós, da família Ultrafarma Popular temos a alegria de informar a abertura de mais uma nova unidade, Paraíso.

**OFERTAS**

**ENTREGAMOS EM SUA RESIDÊNCIA**

ZINCO 29,59MG SIDNEY OLIVEIRA 60 COMPRIMIDOS 1 CAIXA: R\$ 18,90 CADA 3 CAIXAS: R\$ 12,00 CADA	COLÁGENO HIDROLISADO + VITAMINA C 30 COMPRIMIDOS SIDNEY OLIVEIRA 1 UNID.: R\$ 29,90 CADA 3 UNIDS.: R\$ 15,90 CADA MAIS BARATO QUE O SITE E SEM TAXA DE ENTREGA	FRALDA TENA SLIP ULTRACARE 20 UNIDADES TAMANHO M E G POR: R\$ 56,90 CADA	DESODORANTE DOVE ORIGINAL AEROSOL 150 ML 1 UNIDADE R\$ 15,79 CADA 2 UNIDADES R\$ 12,90 CADA
ATENOLOL 25MG SANDOZ C/ 30 CPS 1 CAIXA: R\$ 7,50 CADA 3 CAIXAS: R\$ 4,99 CADA CAIXA	ATORVASTATINA CÁLCICA 10 MG EMS C/ 30 CPS 1 CAIXA: R\$ 35,90 3 CAIXAS: R\$ 19,99 CADA CAIXA	IVERMECTINA 6MG VITAMEDIC C/ 4 CPS 1 CAIXA: R\$ 21,90 3 CAIXAS: R\$ 15,90 CADA CAIXA	MALEATO DE ENALAPRIL 10MG CIMED C/ 30 CPS 1 CAIXA: R\$ 12,00 3 CAIXAS: R\$ 8,00 CADA CAIXA

**MEDICAMENTOS MUITO MAIS BARATOS!**  
\*Ofertas válidas somente na Ultrafarma Unidade Paraíso e enquanto durar o estoque.

(11) 5555-8659 Rua Abílio Soares, 850 - Paraíso - São Paulo - SP



# CREN - CENTRO DE RECUPERAÇÃO E EDUCAÇÃO NUTRICIONAL

CNPJ/MF: 71.732.960/0001-94 - BALANÇO PATRIMONIAL

Valores em reais com centavos omitidos

## Demonstrações Financeiras para o exercício findo em 31 de dezembro de 2020 e 2019 Relatório dos Auditores Independentes

ATIVO	NE	2020		2019		PASSIVO	NE	2020		2019	
<b>Circulante</b>		<b>4.985.025</b>	<b>4.518.148</b>			<b>Circulante</b>		<b>1.129.416</b>	<b>1.757.491</b>		
Caixa e equivalentes	4	4.872.983	4.368.741			Obrigações trabalhistas		0	0		
Contas a receber		537	0			Obrigações sociais	9	0	0		
Adiantamentos	5	108.123	132.299			Obrigações tributárias	10	0	0		1.146
Despesas antecipadas		2.823	3.528			Provisões de férias e encargos		512.833	548.586		
Impostos a recuperar	6	559	13.580			Contas a pagar serviços terceiros		5.972	14.566		
<b>Realizáveis a longo prazo</b>		<b>913.112</b>	<b>913.112</b>			Convênios a apropriar	11	610.611	1.193.193		
Depósitos judiciais		913.112	913.112			<b>Patrimônio Líquido</b>	<b>12</b>	<b>5.468.179</b>	<b>4.458.222</b>		
<b>Permanente</b>		<b>699.458</b>	<b>784.453</b>			<b>TOTAL DO PASSIVO</b>		<b>6.597.595</b>	<b>6.215.713</b>		
Imobilizado	7	697.169	781.218								
Intangível	8	2.289	3.235								
<b>TOTAL DO ATIVO</b>		<b>6.597.595</b>	<b>6.215.713</b>								

### DEMONSTRAÇÃO DAS MUTAÇÕES DO PATRIMÔNIO LÍQUIDO NO EXERCÍCIO

Encerrado em 31 de dezembro de 2020 e 2019

	Patrimônio Líquido	Reservas	Ajuste de exercícios anteriores	Superávit	Total
<b>Saldos em 31 de dezembro de 2018</b>	<b>4.723.282</b>	<b>638.030</b>	<b>(1.895.809)</b>	<b>161.461</b>	<b>3.626.964</b>
Transferências	161.461	0	0	(161.461)	0
Ajustes de exercícios anteriores	0	(638.030)	1.551.143	0	913.113
Superávit do exercício	0	0	0	(81.855)	(81.855)
<b>Saldos em 31 de dezembro de 2019</b>	<b>4.884.743</b>	<b>0</b>	<b>(344.666)</b>	<b>(81.855)</b>	<b>4.458.222</b>
Transferências	(81.855)	0	0	81.855	0
Superávit do exercício	0	0	0	1.009.957	1.009.957
<b>Saldos em 31 de dezembro de 2020</b>	<b>4.802.888</b>	<b>0</b>	<b>(344.666)</b>	<b>1.009.957</b>	<b>5.468.179</b>

#### Demonstração dos resultados dos períodos encerrados em 31 de dezembro de 2020 e 2019

Valores em reais com centavos omitidos

	NE	2020	2019
<b>RECEITAS OPERACIONAIS</b>		<b>8.958.859</b>	<b>8.462.613</b>
<b>Receitas operacionais com restrições</b>		<b>5.586.087</b>	<b>5.933.839</b>
<b>Programas na área de saúde</b>			
Subvenção governamental	13a	5.095.028	5.103.955
<b>Programas na área da educação</b>			
Subvenção governamental	13b	491.059	829.884
<b>Receitas operacionais sem restrições</b>		<b>3.372.772</b>	<b>2.528.774</b>
Doações	14	2.113.165	875.717
Financeiras, deduzidas das receitas	15	54.252	105.198
Outras receitas		20.773	67.990
Restituições fiscais		0	246.636
Serviço voluntário	16	45.900	40.416
Renúncia fiscal	17	1.138.682	1.192.817
<b>DESPESAS OPERACIONAIS</b>		<b>(7.948.902)</b>	<b>(8.544.468)</b>
<b>Custos com programas</b>		<b>(5.596.167)</b>	<b>(6.092.828)</b>
<b>Programas na área de saúde</b>		<b>(4.978.685)</b>	<b>(5.290.993)</b>
Despesas com pessoal		(4.339.595)	(4.567.737)
Serviços prestados por terceiros		(143.404)	(200.890)
Despesas administrativas e gerais		(383.576)	(401.599)
Custos com materiais		(7.887)	(16.168)
Depreciação / amortização		(104.223)	(104.599)
<b>Programas na área da educação</b>		<b>(617.482)</b>	<b>(801.835)</b>
Despesas com pessoal		(566.343)	(607.224)
Serviços prestados por terceiros		(21.450)	(30.294)
Despesas administrativas e gerais		(26.832)	(142.618)
Custos com materiais		(2.857)	(20.217)
Depreciação / amortização		0	(1.482)
<b>Despesas com atividades assistenciais com recursos próprios e institucionais</b>		<b>(2.352.735)</b>	<b>(2.451.640)</b>
Despesas com pessoal		(550.221)	(608.585)
Serviços prestados por terceiros		(314.341)	(371.669)
Despesas administrativas e gerais		(287.808)	(208.925)
Custos com materiais		(15.783)	(29.228)
Serviço voluntário		(45.900)	(40.416)
(-) Renúncia fiscal		(1.138.682)	(1.192.817)
<b>SUPERÁVIT DO EXERCÍCIO</b>		<b>1.009.957</b>	<b>(81.855)</b>

#### Demonstração do fluxo de caixa (método indireto) encerrado em 31 de dezembro de 2020 e 2019

Valores em reais com centavos omitidos

	2020	2019
<b>ATIVIDADES OPERACIONAIS</b>		
<b>Supervit</b>	<b>1.009.957</b>	<b>(81.855)</b>
Depreciação e amortização	104.223	106.081
Ajustes	0	913.112
<b>Ajustes para conciliar o resultado para fluxo de caixa</b>	<b>104.223</b>	<b>1.019.193</b>
Contas a receber	(537)	0
Adiantamentos	24.176	(31.995)
Despesas antecipadas	705	525
Impostos a recuperar	13.021	(13.580)
Depósitos judiciais	0	(913.112)
Obrigações trabalhistas	0	0
Obrigações sociais	0	(99.809)
Obrigações tributárias	(1.146)	(43.183)
Provisões de férias e encargos	(35.753)	19.981
Contas a pagar serviços terceiros	(8.594)	130
Convenios a apropriar	(582.582)	(303.251)
<b>Variações no capital circulante</b>	<b>(590.710)</b>	<b>(1.384.294)</b>
<b>Caixa líquido gerado nas atividades operacionais</b>	<b>523.470</b>	<b>(446.956)</b>
<b>ATIVIDADES DE INVESTIMENTO</b>		
Aquisições de bens no imobilizado ao custo	(19.228)	(43.912)
<b>Caixa líquido consumido nas atividades de investimento</b>	<b>(19.228)</b>	<b>(43.912)</b>
<b>Varição de caixa e equivalente de caixa</b>	<b>504.242</b>	<b>(490.868)</b>
Caixa e equivalentes de caixa no início do exercício - ajustado	4.368.741	4.859.609
Caixa e equivalentes de caixa no final do exercício	4.872.983	4.368.741
<b>Varição de caixa e equivalente de caixa</b>	<b>504.242</b>	<b>(490.868)</b>

As notas explicativas são parte integrante destas demonstrações contábeis

### RELATÓRIO DO AUDITOR INDEPENDENTE SOBRE AS DEMONSTRAÇÕES CONTÁBEIS

Aos Conselheiros e Administradores da CREN - Centro de Recuperação e Educação Nutricional São Paulo - SP

#### Opinião sobre as demonstrações financeiras

Examinamos as demonstrações contábeis da CREN - CENTRO DE RECUPERAÇÃO E EDUCAÇÃO NUTRICIONAL, que compreendem o balanço patrimonial, em 31 de dezembro de 2020, e as respectivas demonstrações do resultado do período, das mutações do patrimônio líquido e do fluxo de caixa, para o exercício findo nessa data, bem como as correspondentes notas explicativas, incluindo o resumo das principais políticas contábeis. Em nossa opinião, as Demonstrações Contábeis acima referidas apresentam adequadamente, em todos os aspectos relevantes, a posição Patrimonial e Financeira da Entidade, em 31 de dezembro de 2020, o desempenho de suas operações e os seus fluxos de caixa para o exercício findo nessa data, de acordo com as práticas contábeis adotadas no Brasil.

#### Base para opinião das demonstrações contábeis

Nossa auditoria foi conduzida de acordo com as normas brasileiras e internacionais de auditoria. Nossas responsabilidades, em conformidade com tais normas, estão descritas na seção a seguir, intitulada "Responsabilidades do auditor pela auditoria das demonstrações contábeis". Somos

independentes em relação à Entidade, de acordo com os princípios éticos relevantes previstos no Código de Ética Profissional do Contador e nas normas profissionais emitidas pelo Conselho Federal de Contabilidade, e cumprimos com as demais responsabilidades éticas de acordo com essas normas. Acreditamos que a evidência de auditoria obtida é suficiente e apropriada para fundamentar nossa opinião.

#### Responsabilidades da administração sobre as demonstrações contábeis

A administração é responsável pela elaboração e adequada apresentação das demonstrações contábeis de acordo com as práticas contábeis adotadas no Brasil e pelos controles internos que ela determinou como necessários para permitir a elaboração de demonstrações contábeis livres de distorção relevante, independentemente se causada por fraude ou erro. Na elaboração das demonstrações contábeis, a administração é responsável pela avaliação da capacidade de a Entidade continuar operando, divulgando, quando aplicável, os assuntos relacionados com a sua continuidade operacional e o uso dessa base contábil na elaboração das demonstrações contábeis, a não ser, que a administração pretenda liquidar a Entidade ou cessar suas operações, ou não tenha nenhuma alternativa realista para evitar o encerramento das operações. Os responsáveis pela administração da Entidade são aqueles com

responsabilidade pela supervisão do processo de elaboração das demonstrações contábeis.

#### Responsabilidades do auditor pela auditoria das demonstrações contábeis

Nossos objetivos são obter segurança razoável de que as demonstrações contábeis, tomadas em conjunto, estejam livres de distorção relevante, independentemente se causada por fraude ou erro, e emitir relatório de auditoria contendo nossa opinião. Segurança razoável é um alto nível de segurança, mas, não, uma garantia de que a auditoria realizada de acordo com as normas brasileiras e internacionais de auditoria sempre detectam as eventuais distorções relevantes existentes. As distorções podem ser decorrentes de fraude ou erro e são consideradas relevantes quando, individualmente ou em conjunto, possam influenciar, dentro de uma perspectiva razoável, as decisões econômicas dos usuários tomadas com base nas referidas demonstrações contábeis.

Como parte da auditoria realizada, de acordo com as normas brasileiras e internacionais de auditoria, exercemos julgamento profissional e mantemos ceticismo profissional ao longo da auditoria.

#### Além disso:

\* Identificamos e avaliamos os riscos de distorção relevante nas demonstrações contábeis, independentemente se causada por fraude ou erro, planejamos e executamos procedimentos

de auditoria em resposta a tais riscos, bem como obtemos evidência de auditoria apropriada e suficiente para fundamentar nossa opinião. O risco de não detecção de distorção relevante resultante de fraude é maior do que o proveniente de erro, já que a fraude pode envolver o ato de burlar os controles internos, conluio, falsificação, omissão ou representações falsas intencionais.

\* Obtivemos entendimento dos controles internos relevantes para a auditoria para planejarmos procedimentos de auditoria apropriados nas circunstâncias, mas não com o objetivo de expressarmos opinião sobre a eficácia dos controles internos da Entidade.

\* Avaliamos a adequação das políticas contábeis utilizadas e a razoabilidade das estimativas contábeis e respectivas divulgações feitas pela administração.

\* Concluímos sobre a adequação do uso, pela administração, da base contábil de continuidade operacional e, com base nas evidências de auditoria obtidas, se existe uma incerteza relevante em relação a eventos ou condições que possam levantar dúvida significativa em relação à capacidade de continuidade operacional da Entidade. Se concluímos que existe incerteza relevante, devemos chamar atenção em nosso relatório de auditoria para as respectivas divulgações nas demonstrações contábeis ou incluir modificação em nossa opinião, se as divulgações forem inadequadas. Nossas

conclusões estão fundamentadas nas evidências de auditoria obtidas até a data de nosso relatório. Todavia, eventos ou condições futuras podem levar a Entidade a não mais se manter em continuidade operacional.

\* Avaliamos a apresentação geral, a estrutura e o conceito das demonstrações contábeis, inclusive as divulgações e se as demonstrações contábeis representam as correspondentes transações e os eventos de maneira compatível com o objetivo de apresentação adequada.

Comunicamos-nos com os responsáveis pela administração

São Paulo, 31 de dezembro de 2020

Váney Paulo Homazieri  
Presidente

CPF 129.234.898-45

Rogério Gerlach Paganatto  
CRC/SP 1SP131987/O-3  
CPF 129.306.908-60

Confira notas explicativas na página seguinte. - Continua na página 5



## • SAÚDE

# Um aparelho auditivo é mais discreto do que a perda auditiva

Já se passaram os dias em que o aparelho auditivo era grande e com aquela aparência feia e qualidade ruim. Muitas pessoas que conheceram alguém ou tiveram algum familiar usuário de aparelhos auditivos têm essa impressão.

Os antigos usuários sofriam com o tamanho do aparelho, apitos, péssima qualidade sonora e ruídos excessivos. Esses problemas eram tão perturbadores, que muitos usuários abandonavam o uso dos aparelhos auditivos e preferiam conviver com a perda auditiva do que com a qualidade sonora proporcionada por eles.

Assim como os computadores e celulares evoluíram, os aparelhos auditivos se tornaram muito menores e mais eficientes. As pessoas são surpreendidas ao descobrir o quanto a tecnologia avançou, por exemplo, em termos de soluções personalizadas e compreensão de fala.

A tecnologia e o design modernos tornam

o aparelho auditivo mais discreto do que ter que pedir a outra pessoa para repetir o que disse, ignorá-la acidentalmente ou até mesmo dar uma resposta errada.

A tecnologia digital dos aparelhos auditivos hoje em dia permite que os usuários não sofram mais com apitos, tenham uma excelente qualidade de fala, livre de ruídos excessivos e o melhor, com um design pequeno e discreto.

## Como é feita a seleção do aparelho auditivo para cada indivíduo?

A seleção do aparelho auditivo correto para cada usuário é realizada por um profissional especializado, o fonoaudiólogo.

A escolha do aparelho leva em consideração quatro fatores:

- Estilo de vida e necessidades individuais do paciente;
- Formato e dimensões da orelha do paciente;
- Tipo da perda auditiva (neurossensorial, condutiva, mista)
- Grau da Perda Au-

ditiva (Leve, moderada, moderadamente severa, severa ou profunda)

- Configuração da perda auditiva (plana ou horizontal, descendente discreta, descendente acentuada, descendente em rampa, em U, em U invertido, entalhe, ascendente).

## Faça revisão a cada seis meses

É importante que você faça um retorno com o seu otorrinolaringologista e seu fonoaudiólogo pelo menos uma vez ao ano para verificar se houve mudança em sua perda auditiva e avaliar o desempenho dos seus aparelhos.

Caso você tenha alguma queixa, tais como, a diminuição da sua performance com os aparelhos auditivos, aparecimento ou aumento do zumbido, apitos em seu aparelho, secreção na orelha, dores, ou qualquer sintoma ou queixa, procure imediatamente o seu médi-

co e o seu fonoaudiólogo.

A limpeza e manutenção dos seus aparelhos devem ser realizadas em casa, semanal ou quinzenalmente, dependendo da necessidade. Siga as instruções passadas pelo seu fonoaudiólogo.

A cada 6 meses traga seus aparelhos ao Centro Auditivo AudioMAG para que seja realizada uma limpeza mais profunda por um técnico eletrônico, em nosso laboratório especializado.

Tem dúvidas ou quer mais informações?

Agende uma consulta o quanto antes e garanta qualidade de vida.

**FONOAUDIÓLOGA ALESSANDRA HERRERA**



**AudioMAG Vila Clementino**

Rua Leandro Dupret, 168

Tel.: (11) 5083-6539

WhatsApp(11): 94197-4510

[www.audiomag.com.br](http://www.audiomag.com.br)

## Se todo mundo adoecer ao mesmo tempo, o sistema de saúde não dá conta.



Sabe o que acontece quando os cuidados contra a Covid-19 são deixados de lado, ainda mais em um momento tão grave da pandemia como agora? O sistema de saúde não dá conta! Manter os cuidados ajuda a salvar vidas. Não só a sua!

Saiba mais em [prefeitura.sp.gov.br/coronavirus](http://prefeitura.sp.gov.br/coronavirus)

- ✓ USE MÁSCARA
- ✓ LAVE AS MÃOS
- ✓ EVITE AGLOMERAÇÕES
- ✓ FIQUE EM CASA



Saiba mais. Baixe o app e-saúdeSP.



## • HISTÓRIA

## Terminal Intermunicipal do Jabaquara completa 44 anos de operação

A Companhia do Metrô iniciou a operação do Terminal Intermunicipal Jabaquara (TIJ) há exatos 44 anos, em 2 de maio de 1977. O terminal foi construído anexo à estação Jabaquara, permitindo aos passageiros do Metrô conveniência na interligação com as linhas de ônibus que serviam às cidades da Baixada Santista.

Essa operação marcou o início da descentralização da antiga rodoviária da Luz, localizada na região central da capital paulista. Na década de 1970, técnicos do Metrô, que na época pertenciam à Prefeitura de São Paulo, foram encarregados de desenvolver estudos para redistribuir os embarques e desembarques dos ônibus rodoviários em terminais integrados às linhas do Metrô. O TIJ foi o primeiro deles a ser criado - os terminais Tietê e Barra Funda foram inaugurados em 1982 e 1989 respectivamente.

O ex-metroviário Jeremias Alves Barreto foi o primeiro supervisor do TIJ. “O terminal propiciou melhorias significativas



**Metroviário Jeremias Alves Barreto foi o primeiro supervisor do Terminal**

redução no tempo da viagem, graças à sua privilegiada localização”, explica Jeremias.

O TIJ passou a ser operado pela concessionária SOCICAM em janeiro de 1990. Antes das restrições de mobilidade impostas pela pandemia, cerca de 15 mil passageiros circulavam pelo TIJ diariamente.

aos passageiros quanto a conforto, rapidez e segurança nos embarques e desembarques e

## Estação Saúde vai ter novo nome

O Metrô publicou essa semana os editais das licitações para conceder ao mercado o uso de “naming rights” em seis estações das suas linhas - uma delas é a estação Saúde, uma das primeiras inauguradas na capital, em 1974. A companhia defende que o projeto vai trazer benefícios, com a geração de novas receitas, além da modernização e padronização da comunicação visual.

Esse é o primeiro lote da concessão, com seis licitações individuais para o uso dos

“naming rights” das estações Saúde (Linha 1-Azul), Brigadeiro e Consolação (Linha 2-Verde), Penha, Carrão e Anhangabaú (Linha 3-vermelha). Agora, as empresas poderão associar suas marcas ou seus produtos aos nomes dessas estações, remunerando o Metrô através da concessão de 10 anos, renováveis por mais 10 anos.

“A adoção dos naming rights nas estações é mais uma inovação que buscamos para trazer mais receita ao Metrô, revertendo em benefícios aos

passageiros”, ressalta o secretário Alexandre Baldy.

Para adotar essa iniciativa em São Paulo, o Metrô encomendou um estudo de viabilidade que mostra o potencial da marca da Companhia e de suas estações, por onde chegam a passar 4 milhões de pessoas diariamente (fora da pandemia). A premissa do projeto é a manutenção do nome da estação, agregando o nome da marca ou produto como um sobrenome, sem comprometer a identificação do serviço.