Cafeterias investem em bolos caseiros, cafés especiais e até american breakfast

Página 4

Museu do Ipiranga já tem pronta metade da obra de restauro e ampliação

Página 3

Jornal

S.PAULO ZONA SUL

Telefone/WhatsApp: (11) 5072-2020 | 19 DE FEVEREIRO DE 2021 - ANO 61 - Nº 3.012 | www.jornalzonasul.com.br

Restaurantes poderão ocupar ruas

O setor de gastronomia está entre os que mais sofreram com a pandemia, o fechamento do comércio na quarentena, as restrições para o atendimento ao público, a necessidade de implantar mudanças. E uma das grandes queixas atuais dos empresários é com relação ao fato de não poderem ocupar calçadas com mesas e cadeiras para atender ao público, já que a Covid-19 é mais dificilmente transmitida em áreas livres. Mas, a Prefeitura tem evitado a liberação por acreditar que os clientes provocariam aglomeração. Agora, no entanto, está recebendo propostas para autorizar a ocupação de áreas junto ao leito carrocável, perto do meio fio, ou seja, na rua, mesmo. Os comerciantes, entretanto, terão que obedecer várias normas, isolar e garantir a segurança da área e ainda manter todas as regras para o uso temporário do espaço. São muitas regras para conseguir a autorização. PÁGINA 4

Drive-thru da vacinação tem movimento tranquilo

Várias unidades básicas de saúde estão oferecendo vacinação em sistema drive-thur para idosos acima de 85 anos, já inseridos nos grupos prioritários que estão sendo imunizados para Covid 19. Atendem das 8h às 17h. Há também unidades atendendo aos sábados, das 7h às 19h, internamente nas unidades, mas o movimento também é bem tranquilo e seguro para os idosos. PÁGINA 3

• TRANSPORTES

Estação Santo Amaro já está há mais de um ano em obras de ampliação

A estação Santo Amaro faz parte do trecho inicialmente inaugurado da Linha 5 - Lilás do Metrô. As obras que aconteceram na segunda metade da década de 1990,foram concluídas em 2002, mas ainda sem conexão com outras linhas já existentes - levavam do Capão Redondo ao Largo 13 de Maio, em Santo Amaro, e movimentaram, na época, cerca de 3 mil pessoas por dia apenas...

Mas, o projeto prevendo conexão com as linhas Azul e Verde já estava pronto e as promessas de continuação e conclusão se sucederam por quase duas décadas. Só em 2019 todas as estações foram inauguradas. E foi aí que o projeto mostrou problemas.

As estações Capão Redondo e Santo Amaro precisaram ser ampliadas, com fluxo de passageiros acima do normal e superlotação. Se em 2002 o movimento inicial era de 3 mil pessoas por dia, passou para 300 mil nos últimos anos e, com a conexão com as outas linhas e inauguração de toda as paradas atingiu 600 mil passageiros diários.

As obras na estação Santo Amaro começaram em janeiro do ano passado com a previsão de que se estenderiam por 24 meses. Agora, depois de metade do prazo previsto transcorrido, a ampliação atinge cerca de um terço das obras previstas.

A ViaMobilidade, concessionária responsável pela operação da Linha Lilás e que está reformando a estação, diz que as obras estão no cronograma e que a estação

Santo Amaro ficará pronta "no ano que vem". Na semana passada, a estação permaneceu em funcionamento, mas houve interdições parciais na Ciclovia da Marginal Pinheiros para que pudesse ser montada e içada no local uma estrutura metálica de 45 metros e 48 toneladas. Em formato de treliça, a peça gigante terá a função de sustentar parte da lateral da passarela ampliada da estação.

Benefício

Segundo a concessionária, após a conclusão dos trabalhos, a estação ganhará 4.000m² nas áreas de circulação, tornando mais rápido, confortável e seguro o deslocamento dos milhares de passageiros que usam diariamente a integração das linhas 5-Lilás de metrô com a 9-Esmeralda da CPTM. Além da ampliação das plataformas e área de transferência, serão instalados 4 elevadores e 8 escadas rolantes.

Na Estação da Linha 5-Lilás, o espaço das plataformas será ampliado com a construção de uma plataforma auxiliar de sete metros de largura, ao lado da existente, em cada um dos sentidos. Na extremidade de cada plataforma ampliada, serão acrescentadas três escadas rolantes, uma escada fixa e um elevador.

Também serão alargados o mezanino da estação da CPTM e a passarela de integração entre as duas linhas, que passará a ter 14 metros de largura e ganhará um par de escadas rolantes para acesso à plataforma. Adicionalmente, será construída nova passarela de 6 metros de largura, para integrar as duas estações. Por fim, no acesso ao mezanino da estação de trem será instalado um novo conjunto de bilheterias e haverá substituição dos bloqueios (catracas) na integração por câmeras de contagem.

O investimento está inserido no montante previsto de R$ 3 bilhões ao longo dos 20 anos de concessão.

Cansado do home office?
Do aluguel fixo?

Conheça a Cozy Work: salas de reunião, endereço fiscal, endereço comercial, espaços compartilhados, espaço ao ar livre, salas privativas.

Monte seu pacote

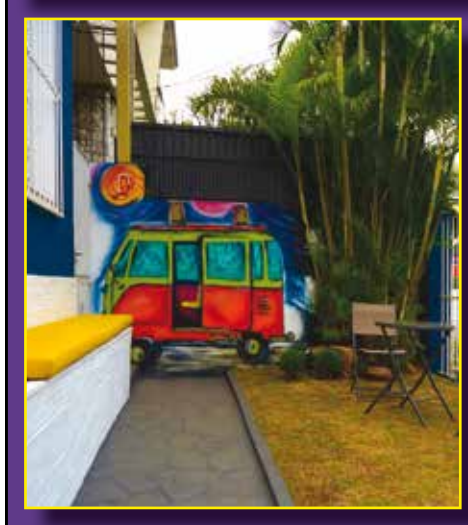

COZY WORK

(11) 2577-0009
contato@cozywork.com.br

Rua Luís Góis, 2004
Mirandópois - São Paulo - SP

CUT & COLOR
man • woman

Porque sua Beleza é única!

- Cortes femininos e masculinos
- Barbearia completa especializada
- Tratamentos capilares (química em geral)
- Penteados e Maquiagem
- Manicure, pedicure
- Coloração
- Hidratação
- Escovas

AS PROFISSIONAIS ROSE INOKI E MICHELE CERÓDIO, ESPECIALISTAS EM COLORAÇÃO PELA ESCOLA SOHO, COMANDAM A CUT&COLOR

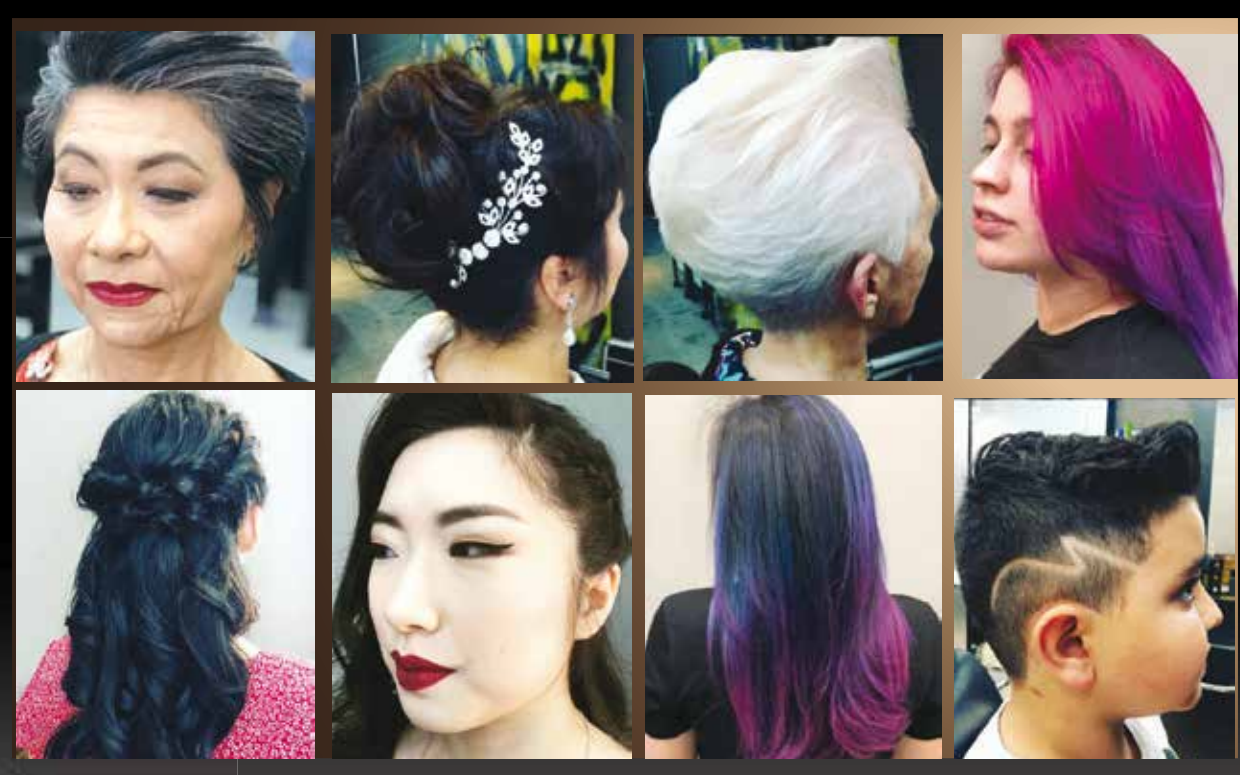

Agende seu horário antecipadamente

@cutcolorh
@cutscolor

R. Caramuru, 431
Praça da Árvore
Ligue: 2640-3660

• CORONAVÍRUS

Unidades básicas de saúde vacinam em sistema drive-thru: movimento é tranquilo

Na semana passada, começou a vacinação para pessoas com mais de 85 anos. E na quarta, 17, a campanha foi ampliada para pessoas de qualquer idade que trabalham com atendimento do público em saúde, no sistema funerário (coveiros, cremadores, veloristas), além de legistas e profissionais que atuam no Instituto Médico Legal. Mesmo com essa ampliação, o movimento nos postos de vacinação está bastante tranquilo nos últimos dias.

O público que, por segurança, prefere ir aos postos de vacinação que atendem em sistema drive-thru podem recorrer aos principais postos criados para o serviço - Estádio ddo Pacaembu, Arena Corinthians, Autódromo de Interlagos, Centro de Exposições do Anhembi e Igreja Boas Novas da Vila Prudente.

Mas, é possível também buscar a aplicação da imunização sem sair do carro em algumas unidades básicas de saúde espalhadas por toda a cidade.

Endereços drive-thru

Veja alguns endereços próximos para tomar a vacina da Covid 19 com sistema drive-thru.

Saúde - Ubs Milton Santos: v Ceci, 2249

Cambuci - Ubs Cambuci): Avenida Lacerda Franco, 795

Ipiranga - Ama/Ubs Integrada São Vicente De Paula: Rua Vicente Da Costa, 289

Cidade Dutra

Autódromo De Interlagos: Rua Jacinto Júlio, Portão Ehn - Jardim Satélite

Cidade Dutra: Ubs Autódromo - Rua Oswaldo Diniz, 51

Campo Limpo: Shopping Campo Limpo - Estrada de Campo Limpo, 459

Pedreira - Ama/Ubs Parque Doroteia: Rua Dos Aniquis, 3

Cidade Ademar - Emef. Professora Elza Maia: R. Do Espigão, 195

Cidade Ademar- Ubs Miriam Ii: Avenida Cupecê, 5185

Cidade Ademar - Ubs Jd Niterói: Rua Samuel Arnold, 596

Vacina aos Sábados

Outra dúvida frequente do público que já está incluído na lista de grupos prioritários e seus familiares é sobre o atendimento aos sábados.

Confira a seguir alguns endereços na Zona Sul onde a vacinação acontece aos sábados, das 7h às 19h:

Vila Moraes - AMA/UBS Vila Moraes - Joao Paulo Botelho Vieira: R. Giovanni Di Balduccio, 250

Ipiranga- Ama/Ubs São Vicente De Paula: R. Vicente Da Costa, 289

Vila Santa Catarina- Ama/Ubs Cupecê - Dr. Waldomiro Pregnolatto: Av. Santa Catarina, 1523

Jabaquara - Ama/Ubs Dr. Geraldo Da Silva Ferreira- Av. Eng Armando De Arruda Pereira, 2944

Americanópolis - Ama/Ubs Americanópolis- R. Cidade De Santos, 46

Vila Clara - Ama/Ubs Vila Clara: R. Rolando Curti, 701- Vl ClaraIpiranga

Ipiranga - Ama/Ubs Parque Bristol - R. Francois Bunel, 194- Pq Bristol

Campo Limpo- Ama/Ubs Vila Prel- Antonio Bernardes De Oliveira: R. Tereza Maia Pinto, 11

Campo Limpo- Ama/Ubs Parque Fernanda: R. Ernesto Soares Filho, 301- Pq Fernanda

Santo Amaro/ Cidade Ademar - Ama/Ubs Jd Miriam - Manoel Soares De Oliveira: Av. Santo Afonso, 419- Jd Miriam

Santo Amaro/ Cidade Ademar- Ama/Ubs Vila Missionária: R. Rainha Das Missoes, 515 -Vl Missionária

Santo Amaro/ Cidade Ademar - Ama/Ubs Vila Joaniza: R. Luis Vives, 85 - Vl Joaniza

Santo Amaro/ Cidade Ademar - Ama/Ubs Vila Imperio: R. Catarina Gabrielli, 236 - Americanópolis

Em casa

Idosos com dificuldades ou incapacidade de locomoção são atendidos pelas equipes de ESF (Estratégia de Saúde da Família) e vacinados em suas casas. Nas regiões não cobertas pela ESF, o familiar ou responsável pelo idoso deve entrar em contato com a Unidade Básica de Saúde (UBS) mais próxima e solicitar o serviço.

Pré-cadastro

Os idosos, seus familiares, ou qualquer pessoa que integre o público previsto na campanha podem realizar o pré-cadastramento para a vacinação contra a Covid-19 no site "Vacina Já" (www.vacinaja.sp.gov.br). A ferramenta ajuda a agilizar o atendimento e a evitar aglomerações.Não é um agendamento e não é obrigatório para receber a vacina, mas contribui para melhorar a dinâmica dos serviços.

O pré-cadastro economiza 90% no tempo de atendimento para imunização, evitando aglomeração nos locais.

Até quarta (17), 423.338 pessoas foram imunizadas com a primeira dose da vacina contra a Covid-19 e 77.711 já receberam a segunda aplicação, totalizando 501.049.

TOCA VINIL

◊ COMPRA ◊ VENDE ◊ TROCA

◊ VINIL ◊ CD ◊ DVD ◊ LIVROS

APARELHOS DE SOM E CONSERTOS
INSTRUMENTOS MUSICAIS

SEBO DO JOÃO BAURU
Av. Jabaquara, 195 - Praça da Árvore
Fone: 3589-6541 - Cel: 9 9901-7469

Vendo Apto 3 dorms
Choice Panamby

Morumbi - Preço Baixo - Venda Rápida

Apto mobiliado no PANAMBY, próx. Portal, Colégio Porto Seguro e Parque Burle Marx, c/ 73m² + depósito no subsolo c/ 7m² e 2 vagas cobertas.São 2 dorms c/ uma suíte (originalmente eram 3 dorms), Sl estar, sala de jantar, cozinha aberta, área de serviço, bar, 1 wc e sacada integrada à sala de jantar. Sistema de so e ar condicionado. Lazer completo. Condomínio: R$ 870

(11) 9 8277-5269

Com Fábio

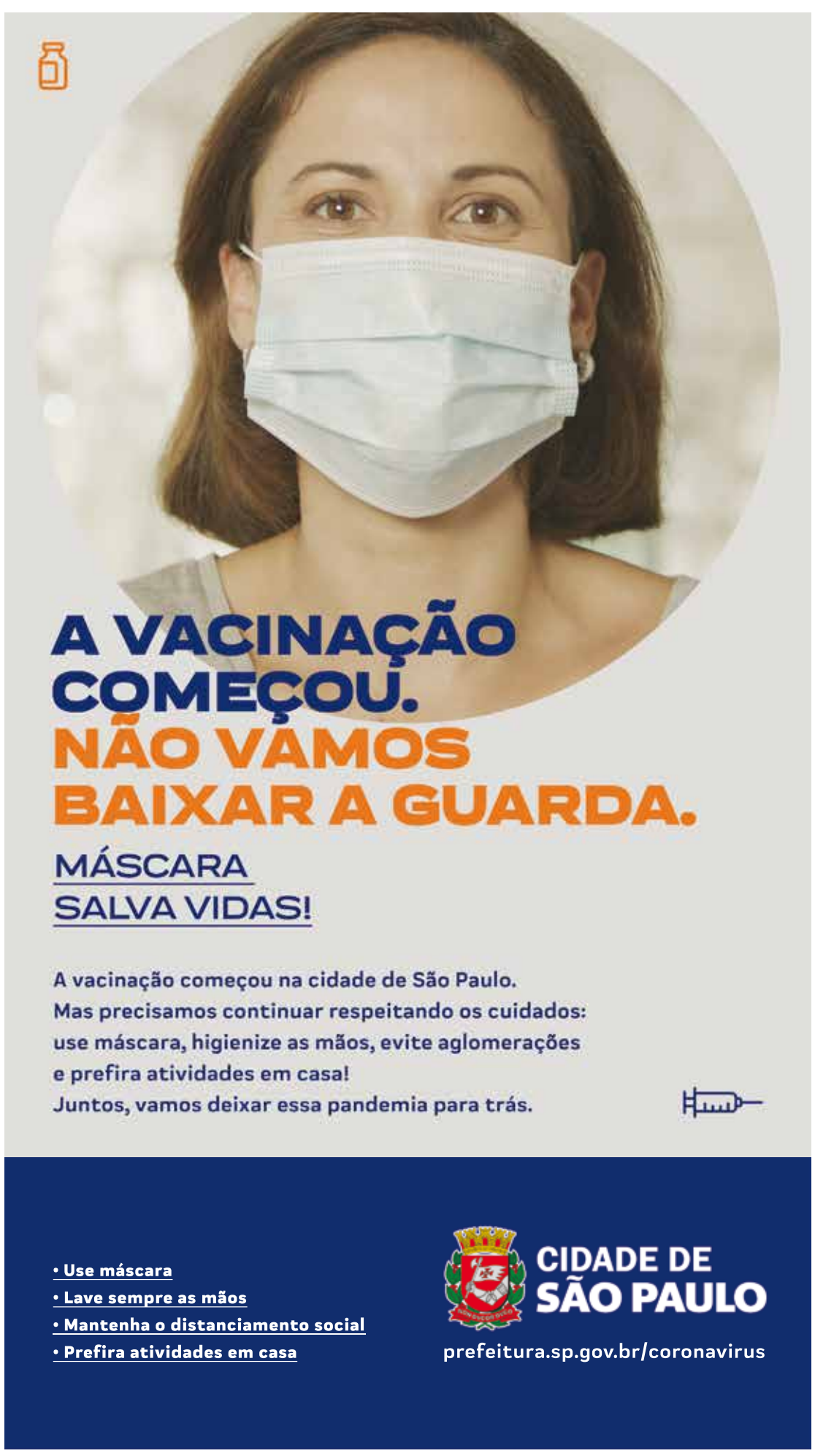

• CULTURA

Museu do Ipiranga já tem cerca de 50% das obras concluídas

Desde 2013, as portas do Museu mais famoso e mais visitado de São Paulo estão fechadas. E só irão reabrir quase dez anos depois - em setembro de 2022, quando se comemora o bicentenário da Independência.

Para que a meta se cumpra, há 250 pessoas trabalhando diariamente ali. Vale ressaltar que a obra em andamento no histórico prédio, que existe desde o final do século XIX, não vai apenas restaurar a fachada e garantir a segurança total da estrutura. O Museu, que é de responsaibilidade da Universidade de São Paulo, está sendo completamente reformulado.

Marcos Santos/USP imagens

Obras

No Edifício-Monumento, estão sendo executadas as etapas de higienização da fachada, recomposição de revestimento, instalações diversas e restauro de ornamentação. Também teve início a reforma do Salão Nobre, onde está a famosa tela "Independência ou Morte", de Pedro Américo, que já passou pelo processo de restauração e agora está completamente embalada e protegida.

Já a construção do Edifício Ampliação – um espaço novo com 6.800 metros quadrados de área, que deverá abrigar auditório, café e lojas – avança nas etapas de escavação, movimentação de terra e concretagem.

Em visita às obras no final do ano passado, o reitor da USP, Vahan Agopyan, que também é engenheiro civil, fez questão de ressaltar que "esse projeto é um desafio fantástico. Primeiro, porque o Edifício-Monumento é uma grande obra de arte do século XIX e seu restauro exige o trabalho de verdadeiros artesãos. Segundo, porque a construção do novo espaço ampliado teve de ser muito bem planejada para não afetar nem prejudicar o edifício antigo".

Uma sala modelo foi preparada para que os arquitetos e engenheiros tivessem uma visão geral das ações necessárias para a conclusão dos espaços e suas dificuldades, com o objetivo de diminuir os imprevistos nas fases de execução e acabamento. Nela são apresentados os modelos de elementos como assoalho, umbrais, caixilhos e luminárias.Depois de finalizada a restauração, essa será uma das salas expositivas ocupadas pela Museografia.

Passado e futuro

Inaugurado em 7 de setembro de 1895, como museu de História Natural e monumento à Independência do Brasil, o Museu do Ipiranga passou a integrar a USP em 1963.

Com duração de 30 meses, os trabalhos de restauração, modernização e ampliação do museu devem custar cerca de R$ 188 milhões e contam com patrocínios diretos e incentivados via Lei de Incentivo à Cultura.

Quando a obra estiver concluída, o edifício histórico – patrimônio tombado nas esferas municipal, estadual e federal do governo – será dedicado exclusivamente à visitação pública, com exposições e espaços para apreciação visual de sua arquitetura, acessibilidade, sustentabilidade e segurança, com equipamentos especiais para a prevenção de incêndios. Também haverá um novo espaço ampliado com sala de exposições temporárias, salas para atendimento do programa educativo, café, auditório e lojas, tornando-o compatível com os grandes museus internacionais.

Com informações do Jornal da USP, por Erika Yamamoto

• COMÉRCIO

Bares e restaurantes podem apresentar propostas para ocupar vias

Depois de experiências no centro da cidade, a Prefeitura decidiu expandir a autorização para ocupação de espaços públicos por restaurantes, desde que seguindo uma série de normas e regras.

As vias ainda não foram escolhidas e dependerão da união de comerciantes de áreas conhecidas por concentrar estabelecimentos de gastronomia.

A intenção da Prefeitura era amplar os projetos de ocupação de área externa ainda no final do ano passado, mas com o aumento dos casos de Covid na cidade a ideia foi adiada.

Agora, com a cidade novamente na fase Amarela do Plano São Paulo, a ideia foi retomada.

Desde sábado, dia 13, a Prefeitura está recebendo propostas do setor. Inicialmente, a ideia é fazer com que sejam ocupadas ruas sem movimento de ônibus ou caminhões, sem ciclovias ou ciclofaixas, entre outras regras.

O espaço precisa ser seguro para trânsito e pedestres e assim será liberada a ocupação de área no leito carroçável, junto ao meio fio. Mas, os comerciantes vão precisar apresentar e ter aprovado um projeto que delimite a área - que até então era ocupada pelo estacionamento de veículos - demonstrando quantas mesas e cadeiras podem ficar ali, seguindo todas as normas de distanciamento e proteção contra a Covid 19.

Serão definidas quarenta ruas por toda a cidade onde esses projetos serão instalados, mas a Prefeitura evita dar prazos. Ao mesmo tempo, admite que a proposta pode ser ampliada para outros bairros e vias futuramente.

Em alguns casos, prevê a portaria, as calçadas também poderão ser ocupadas, mas deixando livre a área para passagem de pedestres - mínima de 1,20 metro de largura.

Bairros não foram informados. A Prefeitura anuncia apenas que a expectativa é de que o projeto atenda a todas as regiões da cidade, porém, caso não tenham interessados em áreas mais afastadas do centro, o Município escolherá vias na periferia para instalação do projeto.

Ao final da apresentação das propostas, as primeiras 40 vias serão definidas pela Secretaria Municipal de Urbanismo e Licenciamento (SMUL).

Umas das principais exigências é que essas vias tenham vagas demarcadas para estacionamento regular e velocidade máxima permitida para veículos de 50 km/hora.

Depois de aprovadas e anunciadas as vias, os comerciantes nelas instalados poderão apresentar seu interesse: a adesão ao Ruas SP é uma opção, e não uma obrigação e o custo para instalação do projeto será dos estabelecimentos.

As propostas de uso do espaço público devem ser apresentadas online e as informações estão disponíveis no site: smul.prefeitura.sp.gov.br.

Para que sejam aprovados, os projetos ainda não podem ser em áreas ou por estabelecimentos que incomodem a vizinhança ou tenham problemas com as subprefeituras.

Os estabelecimentos receberão um Termo de Permissão de Uso Excepcional (TPE). A análise levará em consideração o fomento ao distanciamento social, as adequações de segurança sanitária e o respeito ao passeio público. O TPE tem caráter temporário, com prazo estabelecido inicialmente de 90 dias, podendo ser prorrogado.

Como funciona

A instalação de mesas e cadeiras nas vagas de estacionamento somente será permitida imediatamente em frente a cada estabelecimento. A faixa de rua a ser utilizada não poderá ocupar uma largura superior a 2,20 metros. É vedada a ocupação de faixas exclusivas de ônibus, ciclovias, ciclofaixas e vagas de estacionamento exclusivas para idosos e pessoas com deficiência. É necessário que haja proteção em todas as faces voltadas para o leito carroçável e com a devida sinalização visual e elementos refletivos. As condições de drenagem e segurança do local deverão ser preservadas.

Nos locais onde não será permitido o uso da faixa de rua poderá ser utilizada a calçada, desde que garantida a faixa livre de, no mínimo, 1,20 metro para

a circulação das pessoas. Será proibida a permanência de pessoas na faixa livre em qualquer situação sob pena de cassação do TPE. As calçadas deverão ser demarcadas por dispositivos que identifiquem os locais das mesas e cadeiras, garantindo a segurança dos usuários e o distanciamento social.

Os parklets instalados na cidade poderão ser utilizados pelos estabelecimentos para atendimento comercial desde que seguido os protocolos sanitários.

A Prefeitura não cobrará taxa dos estabelecimentos pelo uso desses espaços.

Caberá à Prefeitura cassar a qualquer tempo o TPE emitido em favor de um estabelecimento que não esteja de acordo com as regras estabelecidas.

A fiscalização do uso dos espaços públicos será de responsabilidade das Subprefeituras. No entanto, será também responsabilidade de cada proprietário de estabelecimento garantir o cumprimento de todas as exigências de segurança sanitária e social.

• GASTRONOMIA

Cafeterias charmosas são refúgio durante pandemia

Sabe aquele bolo com sabor de culinária da avô. O bolinho de fubá acompanhado de um cafezinho, um pedacinho de torta, um brigadeiro... Algumas cafeterias charmosas atualmente apostam nesse gostinho de infância, recheado de memórias afetivas... Ou até apostar em viagens mais longes, com receitas de cafeterias internacionais...

Especialmente em tempos de pandemia, deliciar-se com um momento desses ganha um tom especial.

Algumas cafeterias da Vila Mariana podem trazer essa pausa que o cotidiano está pedindo.

No Calentitos Cake and Coffee tem pão na chapa com manteiga aviação, do jeitinho que os fãs dos sabores tradicionais curtem.

Mas tem também o famoso doce português Banoffee, mas feito com Doce De Leite da Casa

Para beber, peça licor de doce de leite argentino ou um frapuccino da casa, super cremoso.

Para a garotada, destaque pro bolo de brigadeiro com morango, kit kat e confetes. Mas vale conferir o bolo do

dia, as delícias com sabor caseiro.

Fica na Rua Madre Cabrini, 300 - Vila Mariana.. Telefone e Whatsapp (11) 5571-5186

Outra opção, que tem ganhado fama na cidade e atrai pessoas de outros bairros, é a Coffeetown Vila Mariana Ali, a proposta vai um pouco além - até para pedidos em casa. Tem bolos recheados e outras delícias tradicionais. Mas também aposta em cafés especiais, salgados, waffles, cheesecake, cinnamonrolls e até american breakfast com direito a panquecas pra lá de especiais e brunchs.

Além de muito sabor, o visual dos pratos é incrível.

Fica na Rua Jardim Ivone, 21. Telefone 5081-7272.

Uma delas, que tem ganhado fama na cidade e atrai pessoas de outros bairros, é a Coffeetown Vila Mariana - ou até apostar em viagens mais longes, com receitas de cafeterias internacionais...

Na Doçaria da Vila, tem bolos de sucesso na atualidade como o de Leite Ninho com Morangos ou Red Velvet de amoras. Mas também tem um charme incrível na vendinha, com pipocas coloridas, castanhas, azeites, biscoitinhos caseiros, molhos, entre outros gostosos quitutes.

Fica na Rua Francisco Cruz, 612 - WhatsApp: 98943-9347.

S.PAULO ZONA SUL
Fundado em 17 de julho de 1960 - Editado por Jornal **São Paulo Zona Sul** Ltda.

PABX: (11) 5072-2020
WhatsApp: (11) 5072-2020;
(11) 98181-3467
CNPJ 48.552.178/0001-71
CCM 8.713-704-6

DIRETOR ADMINISTRATIVO
Wagner Luiz D´angelo

Jornalista Responsável
Ana Maria Fuster Coluccio
MTB 23.403

Distribuído gratuitamente às sextas feiras em dezenas de bairros dos distritos oficiais de Saúde, Jabaquara, Vila Mariana, Cursino e Ipiranga. Distribuição também em meios digitais da edição eletrônica.

www.jornalzonasul.com.br
www.facebook.com/jornalspzonasul
www.instagram.com/jornalspzonasul
email: falecom@jornalzonasul.com.br
twiter: @spzonasul

O jornal S. Paulo Zona Sul não admite a publicação total ou parcial de suas matérias, para qualquer fim, sem prévia autorização documentada.

As matérias assinadas e / ou em quadro caracterizam artigos ou publicidade, e não necessariamente expressam a opnião deste jornal

Impressão: Gráfica OESP

• SERVIÇOS

UPA Jabaquara fica pronta em março, garante Prefeitura

A Prefeitura retomou, em 2020, as obras de unidades de saúde por toda a cidade. Uma delas é a Unidade de Pronto Atendimento (UPA) junto ao Hospital Saboya. A UPA deverá prestar atendimento 24 horas por dia e deve desafogar o Pronto Socorro do Hospital Saboya. A promessa foi de que o novo equipamento entraria em funcionamento já em dezembro, mas até agora a obra não foi entregue.

Em nota, a Prefeitura informou que a obra da UPA Jabaquara está em fase final, com previsão de término para março de 2021.

Informou ainda que empresas licitadas pela Secretaria de Infraestrutura Urbana e Obras (SIURB) são as responsáveis pela realização das obras, todas integrantes do Programa Avança Saúde SP.

Resultado de acordo entre a Prefeitura e o Banco Interamericano de Desenvolvimento (BID), o programa visa a ampliar a oferta, melhorar as condições de acesso e aprimorar a qualidade dos serviços municipais no âmbito do Sistema Único de Saúde (SUS) na cidade de São Paulo.

A UPA Jabaquara, de acordo com a Prefeitura, auxiliará no atendimento de média complexidade na região. Dessa forma, os serviços da rede de Atenção Básica e hospitalar do Jabaquara será aprimorado e o fluxo de atendimento da região ganha agilidade.

A obra faz parte da retomada de seis Unidades de Pronto Atendimento (UPA) na capital. As outras unidades que tiveram as obras retomadas foram: Vila Mariana, Parelheiros, Mooca, Cidade Tiradentes e City Jaraguá. Todos esses equipamentos atenderão com portas abertas, 24 horas, todos os dias. Atualmente, a cidade já conta com 14 UPA's em funcionamento - seis foram entregues entre 2019 e 2020.

Estrutura

A UPA Jabaquara está localizada na Rua Cruz das Almas, anexo ao Hospital Municipal Dr. Arthur Ribeiro de Saboya.

Caracterizada como tipo III, a nova Unidade terá capacidade de atendimento médio de 350 pacientes por dia e assistência à população de uma área de abrangência de 200 mil a 300 mil habitantes. A Unidade está sendo implantada em um terreno de 2.500 metros quadrados e, quando concluída, contará com leitos de urgência, leitos de observação infantil, leitos de observação adulto, consultórios médicos, consultório odontológico, sala de ortopedia, raio-x, salas de gesso, suturas, esterilização e expurgo, sala para medicação, sala para coleta de exames, poltronas de inalação adulto e infantil.

A unidade contará ainda com salas de isolamento, salas de avaliação e triagem. Será também equipada com farmácia, serviço social, ouvidoria e áreas administrativas. Além de atender a todas as normas de acessibilidade, a unidade contará com aquecimento solar e utilizará água de reuso.

A Prefeitura ainda garante que as novas UPAs terão profissionais clínicos, cirurgiões, ortopedistas, pediatras, enfermeiros, coordenadores na área médica e enfermagem, técnicos de farmácia, gesso e enfermagem, farmacêuticos, assistentes sociais e funcionários da área administrativa.

Assim, as UPAs têm capacidade para estabilizar os quadros dos pacientes e realizar o diagnóstico inicial, para desafogar as Assistências Médicas Ambulatoriais e os equipamentos hospitalares na cidade.

• SERVIÇOS

Trabalho em casa pede sofás, cadeiras e tapetes higienizados

O home office continua como forte tendência em 2021 - não só porque a pandemia se mantém com índices altos, mas também porque muitas empresas passaram a optar pelo sistema, por economia ou qualidade de vida aos funcionários.

Mas, quem trabalha em casa precisa de disciplina para conseguir separar o trabalho das tarefas domésticas. E, mais do que isso, manter o ambiente adequado, limpo, organizado.

Afastar ácaros, que causam alergias e podem agravar crises respiratórias, é fundamental, especialmente na pandemia. Assim, manter sofás, poltronas, cadeiras de escritório, cortinas, persianas, tapetes e carpetes limpos garantem bem-estar e saúde.

Na zona sul de São Paulo, a Eurolimpe tem longa experiência na higienização desses artigos, além de colchões.

Nessa quarentena, a empresa tem sido muito requisitada, porque as pessoas estão passando mais tempo em casa e, ao mesmo tempo, percebendo a importância de manter a higiene dos ambientes onde vivemos. E não só pelo risco de transmissão de vírus, mas também porque ácaros, bactérias e fungos podem causar várias outras doenças, reforçar quadros alérgicos etc.

"Temos tido muita procura por serviços durante a pandemia, afinal as pessoas estão passando mais tempo em casa e entendem a importância de manter o ambiente limpo", conta Luís Marques.

"Retiramos e entregamos os tapetes, com total higiene e proteção aos clientes", conta o profissional, explicando que a Eurolimpe ainda oferece a garantia de serviço feito com segurança, qualidade e no prazo acertado.

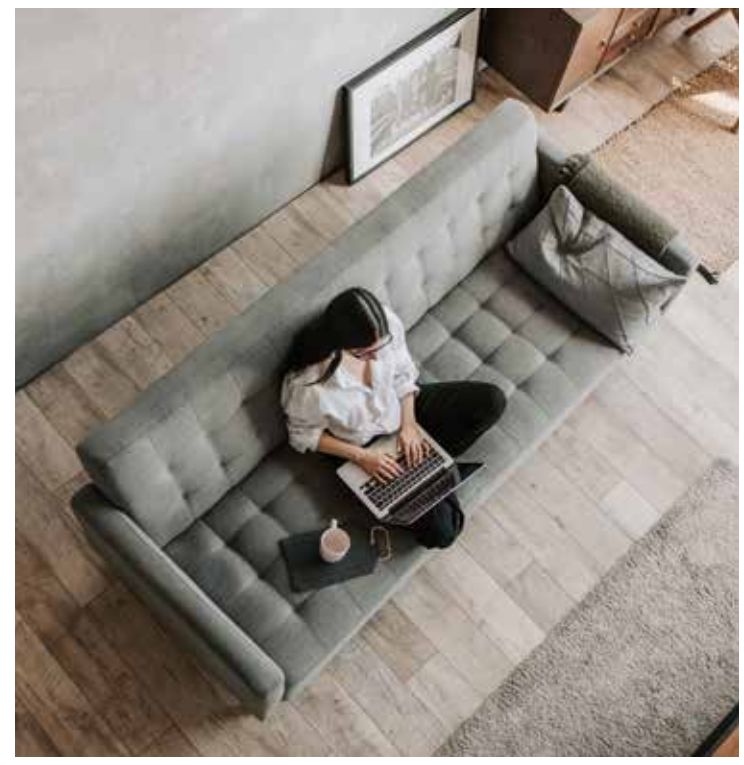

"A limpeza é feita com diferentes técnicas, sempre respeitando a particularidade de cada tipo de material e proporcionando uma ação bactericida, anti-mofo e anti-ácaros", explica.

Impermeabilização

Outro serviço oferecido pela empresa é a impermeabilização de estofados - tanto novos, recém comprados, como aqueles que acabaram de passar pelo serviço de higienização. "Aconselhamos o processo de impermeabilização também para colchões, que vai evitar danos pelo derramamento de líquidos e trazer maior proteção à sujeira", diz. Ele explica que o processo é totalmente seguro, não inflamável e tem garantia de um ano. "Para provar a eficácia do serviço, fazemos o teste na hora", conta.

"O acúmulo de poeira e sujeira traz ácaros, a umidade e uso constante podem também gerar mofo ou fungos, até bactérias podem se acumular quando não há processos de limpeza constantes e completos", diz o profissional. "Pessoas com alergias sofrem ainda mais, especialmente se houver animais em casa", completa.

Todos os serviços estão em promoção: higienização de sofás a partir de R$ 100, cadeiras estofadas a partir de R$ 20 e tapetes ou carpetes a partir de R$ 25 o metro quadrado. Para uma distância de até 15km da Vila Mariana, a entrega e retirada é gratuita.

Ligue ou envie um Whats App e peça um orçamento: (11) 9 6573-8272; (11) 9 9286-3292; (11) 5068-1940.

Informações também no site eurolimpe.com.br. Nas redes sociais, procure por @ eurolimpe.

Estética e Saúde

Casas de repouso

CASA DE REPOUSO TRÊS CORAÇÕES

- Enfermagem Permanente
- Assistência Médica
- Nutricionista
- Fisioterapia (opcional)
- Vagas para ambos os sexos
- Hospedagem definitiva ou periódica

R. dos Cambuis, 183
(entre as estações Conceição e Jabaquara do metrô)
Fone: 5017-8320

ADONAI
Padrão em Geriatria

- Enfermagem 24 horas
- Médico 1x por semana
- Fisioterapia opcional
- Excelente padrão de higiene
- Alimentação balanceada por nutricionista
- Enfermeira padrão
- Atividades em Grupo

HOSPEDAGEM DEFINITIVA OU PROVISÓRIA

Dr. Daniel de Souza Oliveira - CRM 171494
(Casa de Repouso Adonai - Registrada no CRM)

Rua Onze de Fevereiro, 362
Cidade Vargas - Jabaquara
casaderepousoadonai.com.br
Informações: 5588-4926

Odontologia

CIRURGIÃO-DENTISTA

DR. MÁRIO TERUO MINAMI

CROSP 69147 | FORMAÇÃO UNESP SJC/1996

- IMPLANTES (IMPLANTODONTIA)
- PRÓTESES (FIXAS OU MÓVEIS)
- ESTÉTICA (DENTÍSTICA)
- APARELHOS FIXOS/MÓVEIS (ORTODONTIA)
- ALINHADORES ESTÉTICOS (POLÍMEROS - CREDENCIADO CA E EA)
- CIRURGIAS (DENTE DO SISO, EXTRAÇÕES)
- TOXINA BOTULÍNICA (BOTOX)
- ENZIMA DE PAPADA (ÁCIDO DEOXICÓLICO)
- PREENCHIMENTO FACIAL (ÁCIDO HIALURÔNICO)
- CLAREAMENTO A LASER E/OU MONITORADO
- TRATAMENTO GENGIVA
- RASPAGEM E LIMPEZA } PERIODONTIA
- BICHECTOMIA
- MICROAGULHAMENTO
- CLÍNICO GERAL

5594-3814 | 5594-4270
97137-2147
Rua Caramuru, 19 - Sala 11
(em cima da loja Alô Bebê da Rua Luís Góis, 885 - próx. metrô Santa Cruz)
www.mtmodonto.com.br

• CORONAVÍRUS

Cuidado com o golpe da mensagem falsa sobre vacinação contra Covid-19

Mensagens por WhatsApp e email dizem ser do Ministério da Saúde e pedem dados para falso agendamento

Sempre há criminosos tentando praticar golpes - e a internet se tornou um campo fértil para os mais diferentes tipos de práticas de enganação. Agora, com o processo de imunização contra Covid em andamento, a nova artimanha consiste em mensagens falsas propondo "agendamento para vacinação".

Por isso, o Procon-SP encaminhou ao Delegado-Geral de Polícia do Estado de São Paulo, Ruy Ferraz Fontes, pedido de abertura de inquérito policial para averiguação de golpe de falsa vacinação.

Através de denúncias nas redes sociais, o Procon-SP detectou que o golpe consiste em disparos de mensagens para número indeterminado de pessoas de pretenso representante do "Ministério Público da Saúde" solicitando a conferência de recebimento de protocolo via mensagem de texto e seu respectivo reenvio por SMS, tudo sistematizado por contato de Whatsapp, com o falso pretexto de agendamento de vacinação.

Após a resposta ao texto recebido, são enviados ao cidadão softwares espiões responsáveis por copiar as senhas de acesso do usuário; possibilitando, assim, o cometimento de inúmeros crimes patrimoniais.

De acordo com o diretor executivo do Procon-SP, Fernando Capez, o cidadão tem que ficar atento a esse tipo de mensagem e verificar junto às instituições oficiais. "Claramente trata-se de contato falso, de um representante de órgão público que sequer existe, solicitando cadastramento em campanha de vacinação fora dos padrões anunciados pelo Estado", conclui.

Outra fraude

O próprio Procon-SP tem sido alvo de mensagens falsas e golpes na Internet.

Fraudadores estão utilizando esse momento de pandemia do coronavírus para criar perfis falsos da instituição e pedir dados pessoais. Os perfis oficiais da instituição são: @proconsp (facebook e instagram) e @proconspoficial (twitter); e o site é o procon.sp.gov.br ((https://www.procon.sp.gov.br/))

O @proconsp não pede dados pessoais aos consumidores por meio de suas redes sociais; as páginas oficiais da instituição são um meio para orientar os cidadãos sobre os seus direitos nas relações de consumo, prestar informações relevantes sobre o que está acontecendo no momento e receber denúncias de práticas abusivas.

"Infelizmente, criminosos estão aproveitando desta situação crítica e delicada pela qual passa a sociedade para dar golpes e prejudicar ainda mais as pessoas. O @proconsp pede que os consumidores estejam muito atentos e denunciem os perfis falsos para que possamos tomar atitudes enérgicas", afirma Fernando Capez secretário Estadual de Defesa do Consumidor.

Veja alguns cuidados ao acessar as redes sociais do @proconsp:

- Nunca envie seus dados pessoais;

- Avalie a atividade do perfil, considerando que a página oficial do @proconsp posta vários conteúdos específicos sobre defesa do consumidor;

- Verifique a data da criação do perfil: o facebook e o twitter do @proconsp são de 2012 e o instagram, de 2019;

- Cheque a quantidade de seguidores do @proconsp: no facebook são 244 mil; no twitter, 52 mil e no instagram 31 mil

- Faça uma verificação em um buscador (google, por exemplo) sobre informações oficiais do @proconsp;

É preciso ter cautela e cuidado redobrado ao acessar o perfil de qualquer instituição oficial, sempre observando quais são os canais oficiais por meio de fonte segura e conhecida.

O @proconsp ressalta que, além dos cuidados com os falsos perfis em redes sociais, há outros golpes virtuais sendo praticados.

• COMUNIDADE

Conselho na Unifesp terá participação da sociedade: participe

A presença da Universidade Federal de São Paulo - Escola Paulista de Medicina - traz impactos na região da Vila Clementino desde sua criação, em 1936. A maioria deles positivos - além da proximidade para atendimento médico universal e gratuito no Hospital São Paulo e diversos ambulatórios, a universidade proporciona à comunidade participação em projetos e estudos com voluntariado, entre outras ações culturais e educativas.

Agora, a Universidade está abrindo inscrições para interessados em fazer parte do Conselho Estratégico Universidade-Sociedade (CEUS). O órgão, de caráter consultivo, terá como finalidade o assessoramento do Conselho Universitário (Consu) e dos demais conselhos centrais da instituição, servindo como mais um espaço de diálogo institucionalizado entre a Universidade e a sociedade, em seus diversos segmentos, incluindo setor privado, público e terceiro setor. As inscrições podem ser feitas até o dia 10 de março.

Composto por 60 conselheiros, o CEUS auxilia na proposição e no debate de temas de interesse local, nacional e internacional que orientem as ações de ensino, pesquisa e extensão da Unifesp, bem como nos programas e ações acadêmicas e nas metodologias de ensino inovadoras, tudo alinhado com as necessidades da sociedade brasileira. No rol de atuação do Conselho também está a colaboração com a avaliação do estudante egresso da Unifesp, a proposição de parcerias com movimentos sociais, órgãos de classe e entidades civis, além de parcerias público-privadas para investimentos estratégicos da Unifesp, incluindo novas infraestruturas e áreas de pesquisa.

O processo de seleção para o CEUS será composto de três etapas: inscrição da candidatura, habilitação e escolha pelo Consu. Interessados em fazer parte desse Conselho devem preencher cadastro disponível no link bit.ly/3biBdlw